

## RAPPORT

### Quickscan natuurwetgeving Boulevard Antverpia 10 te Roosendaal



**Opdrachtgever**  
Accent Adviseurs

**Projectnummer**  
Aeres Milieu projectnummer AM19185

**Status rapport**  
Definitief pm

**Contactgegevens**  
Aeres Milieu B.V.  
Noordhoven 4  
6042 NW ROERMOND  
(t) 0475 – 320 000  
e-mail: [info@aeres-milieu.nl](mailto:info@aeres-milieu.nl)  
[www.aeres-milieu.nl](http://www.aeres-milieu.nl)

|   |                 |
|---|-----------------|
| <b><u>Autorisatie</u></b>                               |                 |
| Opsteller rapport:                                      | datum           |
| ir. J.P.M. Hovens<br>ir. C. de Koning<br>(Faunaconsult) | 15 oktober 2019 |
| Kwaliteitscontrole:                                     | datum           |
| ing. T. Thijssen  | 15 oktober 2019 |

## INHOUDSOPGAVE

|   |    |
|---|----|
| 1. INLEIDING  | 3  |
| 1.1 Aanleiding.....                                     | 3  |
| 1.2 Doel en status van dit document.....                | 3  |
| 1.3 Leeswijzer .....                                    | 4  |
| 2. WET- EN REGELGEVING                                  | 5  |
| 2.1 Inleiding .....                                     | 5  |
| 2.2 Bescherming van Natura 2000-gebieden .....          | 5  |
| 2.3 Natuurnetwerk Nederland .....                       | 5  |
| 2.4 Beschermde planten en dieren .....                  | 6  |
| 3. WERKWIJZE  | 7  |
| 3.1 Beschrijving van de voorgenomen werkzaamheden ..... | 7  |
| 3.2 Werkwijze quickscan .....                           | 7  |
| 4. AANWEZIGE BESCHERMDE NATUURWAARDEN                   | 8  |
| 4.1 Beschrijving plangebied .....                       | 8  |
| 4.2 Natura 2000-gebieden.....                           | 8  |
| 4.3 Natuurnetwerk Brabant .....                         | 8  |
| 4.4 Beschermde planten en dieren .....                  | 9  |
| 5. MOGELIJKE EFFECTEN OP BESCHERMDE NATUURWAARDEN       | 11 |
| 5.1 Natura 2000.....                                    | 11 |
| 5.2 Natuurnetwerk Brabant .....                         | 11 |
| 5.3 Beschermde planten en dieren .....                  | 11 |
| 6. CONCLUSIES EN AANBEVELINGEN                          | 13 |
| 6.1 Natura 2000.....                                    | 13 |
| 6.2 Natuurnetwerk Brabant .....                         | 13 |
| LITERATUUR  | 14 |
| BIJLAGE 1. Toelichting per beschermingsregime           | 15 |

## 1. INLEIDING

### 1.1 Aanleiding

In opdracht van Accent Adviseurs heeft Aeres Milieu in samenwerking met Faunaconsult een quickscan natuurwetgeving uitgevoerd op een locatie gelegen aan Boulevard Antverpia te Roosendaal, zie figuur 1.1. Hier wordt de achterbouw aan het woonhuis en de bijbehorende bedrijfsloods gesloopt, waarna er nieuwbouw wordt gerealiseerd.

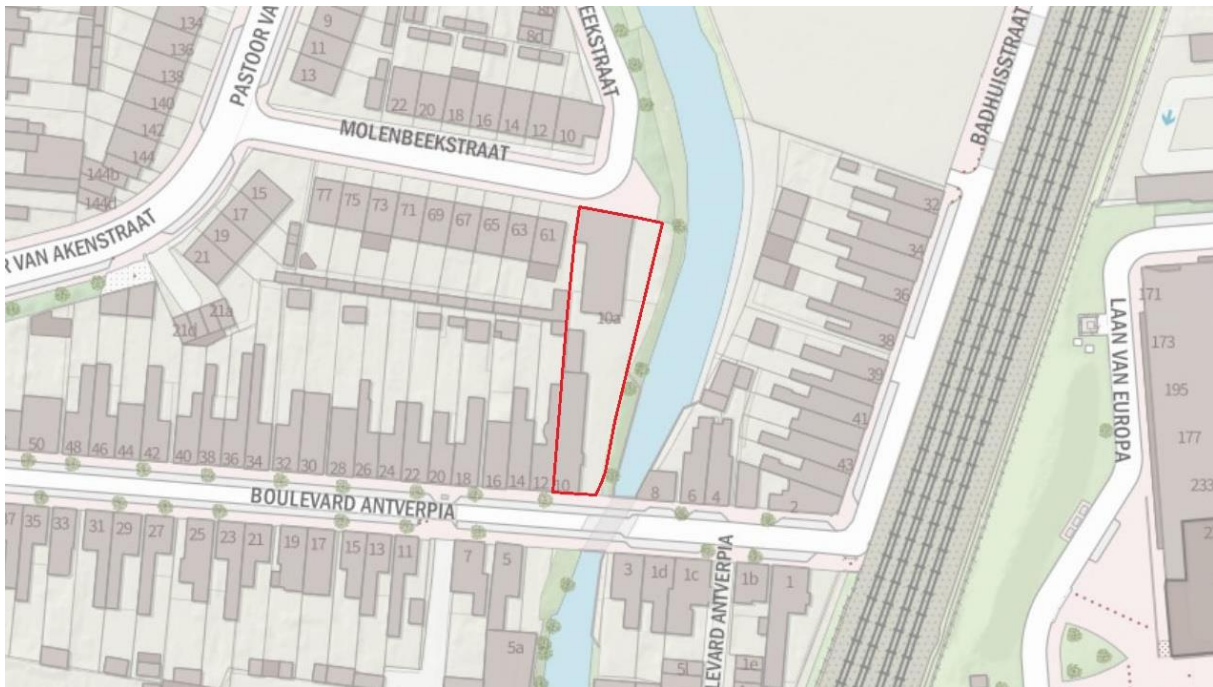

Figuur 1.1. Het plangebied (rood omlijnd). Bron: OpenTopo.

De voorgenomen ontwikkeling heeft aanleiding gegeven voor deze quickscan natuurwetgeving. Hierin is nagegaan welke effecten de ingreep heeft op lokaal voorkomende beschermde flora en fauna. Daarnaast is nagegaan welke invloed de ingreep heeft op beschermde Natura 2000-gebieden en overige beschermde natuurgebieden.

### 1.2 Doel en status van dit document

Het risico bestaat dat het plangebied deel uitmaakt van leefgebieden van diverse beschermde soorten. Dit document geeft inzicht in de mogelijke knelpunten in het kader van natuurwetgeving en -beleid en mogelijke effecten als gevolg van het project.

Het doel van dit document is om vast te stellen of de natuurwetgeving de geplande ontwikkeling in de weg staat. De ingreep kan een negatief effect hebben op beschermde natuurwaarden (plant- en diersoorten en bijbehorende leefgebieden) en beschermde gebieden. Dit document geeft aan of en welke vervolgstappen noodzakelijk zijn om te voldoen aan de minimale onderzoekinspanning vanuit de Wet natuurbescherming (Wnb) en het Natuurnetwerk Nederland (NNN). Daarnaast worden mitigerende (verzachtende) maatregelen aangegeven om significant negatieve effecten op voorhand te voorkomen en daarmee te voldoen aan de natuurwetgeving.

### 1.3 Leeswijzer

In hoofdstuk 2 wordt een korte beschrijving gegeven van de relevante wet- en regelgeving. Hoofdstuk 3 beschrijft de geplande werkzaamheden en de werkwijze van de inventarisaties van de natuurwaarden. In hoofdstuk 4 worden de resultaten van de beleids- en veldinventarisaties weergegeven. Hoofdstuk 5 beschrijft de effecten van de voorgenomen ingreep op Natura 2000-gebieden, de in en nabij het plangebied aanwezige natuurwaarden, evenals de mogelijke overtredingen op de Wnb. Hoofdstuk 6 geeft de conclusies en aanbevelingen weer.

## 2. WET- EN REGELGEVING

### 2.1 Inleiding

In dit hoofdstuk wordt een korte toelichting gegeven op de juridische bescherming van de Nederlandse natuur. De Wet natuurbescherming (Wnb), die per 1 januari 2017 is ingegaan, vervangt drie wetten: de Natuurbeschermingswet 1998, de Flora- en Faunawet en de Boswet. De Natuurbeschermingswet 1998 zorgde voor de bescherming van (natuur)gebieden en de Flora- en faunawet regelde de bescherming van alle in het wild levende planten- en diersoorten, dus ook buiten de beschermde gebieden. Bij werkzaamheden met betrekking tot ruimtelijke ingrepen, moest worden nagegaan of deze negatieve gevolgen zouden kunnen hebben voor beschermde soorten en/of beschermde gebieden. Bij kap van bomen moest worden bepaald of de Boswet van toepassing was (de Boswet regelde het behoud van bosopstanden of compensatie ervan). De basis van de nieuwe wetgeving blijft in grote lijnen gelijk, al verandert er wel een aantal zaken.

### 2.2 Bescherming van Natura 2000-gebieden

Natura 2000 is de benaming voor een Europees netwerk van natuurgebieden waarin belangrijke flora en fauna voorkomen, gezien vanuit een Europees perspectief. Wat betreft gebiedsbescherming, vervalt de bescherming van de Beschermde natuurmonumenten. Deze vallen echter vrijwel altijd (op enkele kleine gebieden na) binnen Natura 2000 of het Natuurnetwerk Nederland (NNN, voorheen EHS) en houden dus indirect wel bescherming, zij het niet in dezelfde mate. De provincies hebben daarnaast de bevoegdheid om bijzondere provinciale landschappen of bijzondere provinciale natuurgebieden aan te wijzen. Zij kunnen in een later stadium door de Minister worden toegevoegd aan Natura 2000-gebieden.

Verder verandert er voor Natura-2000 gebieden weinig. De bescherming van deze gebieden is namelijk gebaseerd op internationale verplichtingen en die zijn niet veranderd.

Per Natura 2000-gebied zijn (instandhoudings)doelen (voor soorten en vegetatietypen) opgesteld. Iedereen die vermoedt of kan weten dat zijn handelen of nalaten, gelet op de instandhoudingdoelen, nadelige gevolgen voor een Natura 2000-gebied kan hebben, is verplicht deze handelingen achterwege te laten of te beperken. Het bevoegd gezag kan schadelijke activiteiten beperken en eisen dat een vergunning op de Wnb wordt aangevraagd. Regulier beheer en bestaand gebruik zijn opgenomen in Natura 2000-beheerplannen. Na vaststelling van de beheerplannen hoeft daarvoor geen vergunning aangevraagd te worden.

Wetlands worden beschermd door het internationale Ramsar-verdrag. Het zijn ook Natura 2000-gebieden en daardoor beschermd door de Wnb.

Toetsing van de voorgenomen werkzaamheden in het plangebied aan de Wnb wat betreft Natura 2000-gebieden is opgenomen in hoofdstuk 5.

### 2.3 Natuurnetwerk Nederland

Het Natuurnetwerk Nederland (NNN), vroeger de Ecologische Hoofdstructuur (EHS) genoemd, is het Nederlandse netwerk van bestaande en nieuw aan te leggen natuurgebieden. Het netwerk moet natuurgebieden beter verbinden met elkaar en met het omringende agrarisch gebied. Het NNN is gebaseerd op provinciale regelgeving, die met ingang van de Wnb niet is veranderd. In het Natuurnetwerk Nederland liggen:

- bestaande natuurgebieden, waaronder de 20 Nationale Parken;
- gebieden waar nieuwe natuur aangelegd wordt;
- landbouwgebieden, beheerd volgens agrarisch natuurbeheer;
- ruim 6 miljoen hectare grote wateren: meren, rivieren, de kustzone van de Noordzee en de Waddenzee;
- alle Natura 2000-gebieden.

Vanaf 2014 zijn de provincies verantwoordelijk voor de begrenzing en ontwikkeling van dit natuurnetwerk. Tot die tijd was de Rijksoverheid hiervoor verantwoordelijk. In het Natuurpact hebben de provincies met het rijk afgesproken om tot 2027 80.000 hectare natuur in te richten. Het NNN moet uiteindelijk samen met de natuurgebieden in andere Europese landen het aaneengesloten pan-Europees Ecologisch Netwerk (PEEN) vormen.

De provincies hebben – zoals ook al in paragraaf 2.2 aangegeven - de bevoegdheid om bijzondere provinciale landschappen of bijzondere provinciale natuurgebieden aan te wijzen. Veel provincies hebben de Nationale Landschappen (sinds 2011 geen onderdeel meer van nationaal beleid) in hun provinciale beleid opgenomen.

De toetsing van de voorgenomen werkzaamheden in het plangebied aan het provinciale beleid is opgenomen in hoofdstuk 5.

#### 2.4 *Beschermde planten en dieren*

De lijsten met beschermde soorten zijn veranderd. Er zijn soorten die voorheen beschermd waren en onder de Wnb niet meer en andersom. Zo zijn een aantal soorten orchideeën, de kleine modderkruiper en rode bosmieren sinds 1 januari 2017 niet meer beschermd. De Wnb kent drie algemene beschermingsregimes waarin de voorschriften van de Vogelrichtlijn, Habitatrichtlijn en twee verdragen (Bern en Bonn) zijn geïmplementeerd en waarin aanvullende voorschriften zijn gesteld voor de dier- en plantensoorten die niet onder die specifieke voorschriften vallen, maar wel bescherming behoeven (zie bijlage 1 voor een toelichting op verboden handelingen, afwijkingsmogelijkheden en criteria voor ontheffing/vrijstelling per beschermingsregime):

##### **- Vogels**

alle vogels in de zin van de Vogelrichtlijn (paragraaf 3.1 van de Wnb). Verder nemen de meeste provincies de onder de Flora- en faunawet benoemde vogelsoorten waarvan het nest jaarrond werd beschermd over. Voor een aantal vogelsoorten geldt dat hun nesten jaarrond beschermd zijn, ook als de soort op het moment van de handeling geen gebruik maakt van het nest. Dit is het geval wanneer een vogelsoort jaarlijks terugkeert naar zijn nest en niet of nauwelijks in staat is om elders in zijn leefgebied een vervangend nest te vinden of te maken.

##### **- Internationaal beschermde soorten**

alle dieren en planten, genoemd in de bijlagen bij de Habitatrichtlijn en de verdragen van Bern en Bonn (paragraaf 3.2 van de Wnb);

##### **- Overige beschermde soorten**

soorten genoemd in de bijlage bij de Wnb, die niet onder de reikwijdte van paragraaf 3.2 vallen (paragraaf 3.3 van de Wnb). Hieronder vallen onder meer de 'algemene' soorten die onder de Flora- en faunawet bij ruimtelijke ingrepen waren vrijgesteld. Vrijwel al deze soorten zijn door alle provincies eveneens voor ruimtelijke ingrepen vrijgesteld (een uitzondering geldt bijvoorbeeld voor de mol, die onder de Wnb niet meer is beschermd).

De beschermde status van soorten kan echter per provincie verschillen. Provincies hebben de bevoegdheid om bij provinciale verordening vrijstelling te verlenen voor nationaal beschermde soorten (Provinciale staten van Noord-Brabant, 2016). Er is dan geen ontheffing nodig voor werkzaamheden.

Voor soorten die ook niet in de bijlagen van de Wnb worden genoemd, fungeert de zorgplichtbepaling (artikel 1.11 Wnb) als vangnet. Op grond van deze bepaling moeten schadelijke handelingen voor alle in het wild levende dieren en planten en hun directe leefomgeving in beginsel achterwege worden gelaten, dan wel moeten maatregelen worden genomen om schadelijke gevolgen (zoveel mogelijk) te voorkomen.

De toetsing van de voorgenomen werkzaamheden in het plangebied aan de Wnb wat betreft flora en fauna is opgenomen in hoofdstuk 5.

### 3. WERKWIJZE

#### 3.1 Beschrijving van de voorgenomen werkzaamheden

De achter aanbouw en de bedrijfsloods worden gesloopt en de vegetatie wordt verwijderd. In het plangebied wordt vervolgens een appartementencomplex gerealiseerd (zie figuur 3.1).

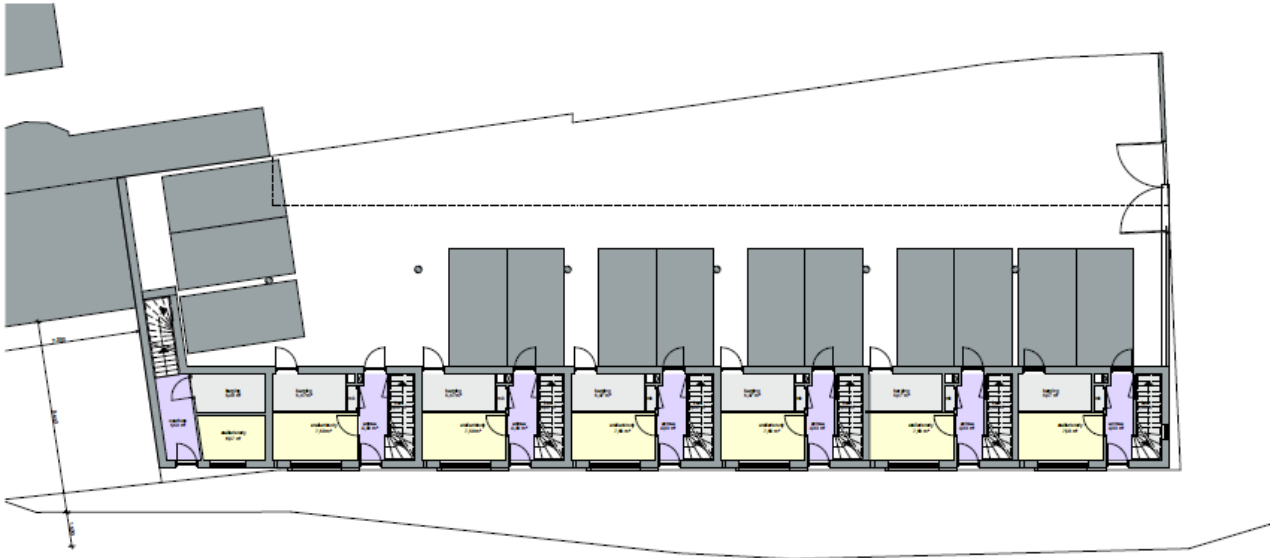

Figuur 3.1. Schets van de voorgestane situatie. Bron: Gewoon Architecten.

#### 3.2 Werkwijze quickscan

Deze quickscan natuurwetgeving is uitgevoerd door middel van een veldbezoek en een literatuurstudie. Op 14 oktober 2019 heeft Faunaconsult het plangebied en de omgeving ervan bezocht voor een habitatgeschiktheidsonderzoek. Hierbij werd beoordeeld voor welke plant- en diersoorten het plangebied een geschikte habitat biedt. Waarnemingen van soorten in het plangebied zijn genoteerd. Met betrekking tot zoogdieren werd speciaal gelet op pootafdrukken, krabsporen, wissels, uitwerpselen, haren, graafsporen, hollen en potentieel geschikte verblijfplaatsen.

Het bureauonderzoek is gebaseerd op vrij verkrijgbare verspreidingsbronnen en waarnemingen van soorten:

- Synbiosys alterra ([www.synbiosys.alterra.nl/natura2000/gebiedendatabase](http://www.synbiosys.alterra.nl/natura2000/gebiedendatabase)).
- RAVON ([www.ravon.nl](http://www.ravon.nl)). Verspreidingsgegevens van amfibieën, reptielen en vissen.
- FLORON ([www.floron.nl](http://www.floron.nl))
- SOVON ([www.sovon.nl](http://www.sovon.nl))
- Zoogdierverseniging ([www.zoogdierverseniging.nl](http://www.zoogdierverseniging.nl))
- NDFV Verspreidingsatlas ([www.verspreidingsatlas.nl](http://www.verspreidingsatlas.nl))

## 4. AANWEZIGE BESCHERMDE NATUURWAARDEN

### 4.1 Beschrijving plangebied

Het plangebied (zie figuur 1.1 en de foto's op de voorzijde van het rapport) ligt in de bebouwde kom van Roosendaal. Het plangebied zelf bestaat uit de aanbouw van een woonhuis, een loods en een grotendeels verhard terrein. De woning zal blijven staan en valt dus buiten het plangebied. Verder komen er in het plangebied soorten voor als treurwilg, zevenblad, hulst, gewone reigersbek, laurierkers, klimop, fluitenkruid, plataan, grote brandnetel, braam, vlier, duinriet, vlinderstruik, roos, sneeuwbes, mahoniestruik en ruwe berk. Op een muur van de te slopen loods groeien verder nog enkele gewone muurvarens.

### 4.2 Natura 2000-gebieden

Natura 2000-gebied 'Brabantse Wal' is het meest nabijgelegen Natura 2000-gebied, op een afstand van 7,3 kilometer ten zuidwesten van het plangebied. Overige Natura 2000-gebieden liggen op meer dan 10 kilometer afstand van het plangebied, evenals Wetlands (zie figuur 4.2).

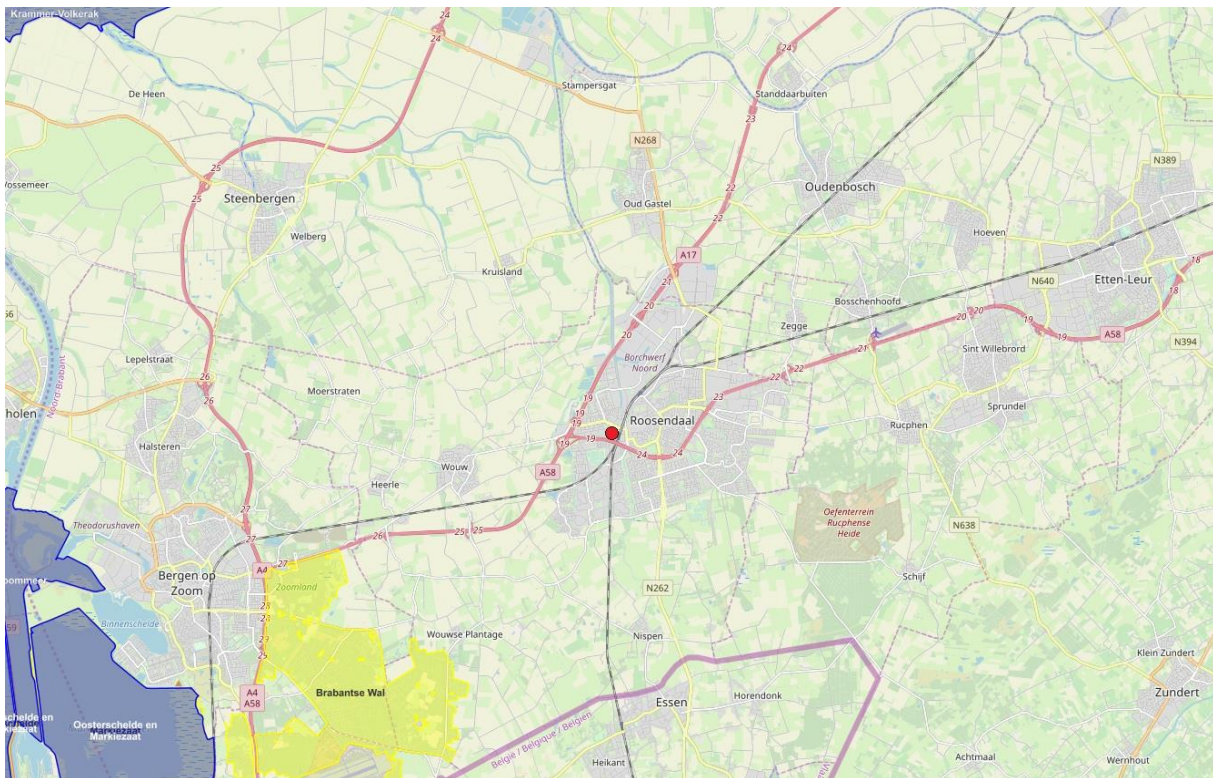

Figuur 4.2. Ligging van het plangebied (rode stip) ten opzichte van Natura 2000-gebieden (geel weergegeven) en wetlands (blauw weergegeven). Bron: [www.synbiosys.alterra.nl/natura2000](http://www.synbiosys.alterra.nl/natura2000).

### 4.3 Natuurnetwerk Brabant

Op enkele meters naast het plangebied ligt het dichtstbijzijnde onderdeel van het Natuurnetwerk Brabant (NNB). Dit bestaat uit de Molenbeek, die momenteel als natte verbindingzone wordt ingericht (zie figuur 4.3).



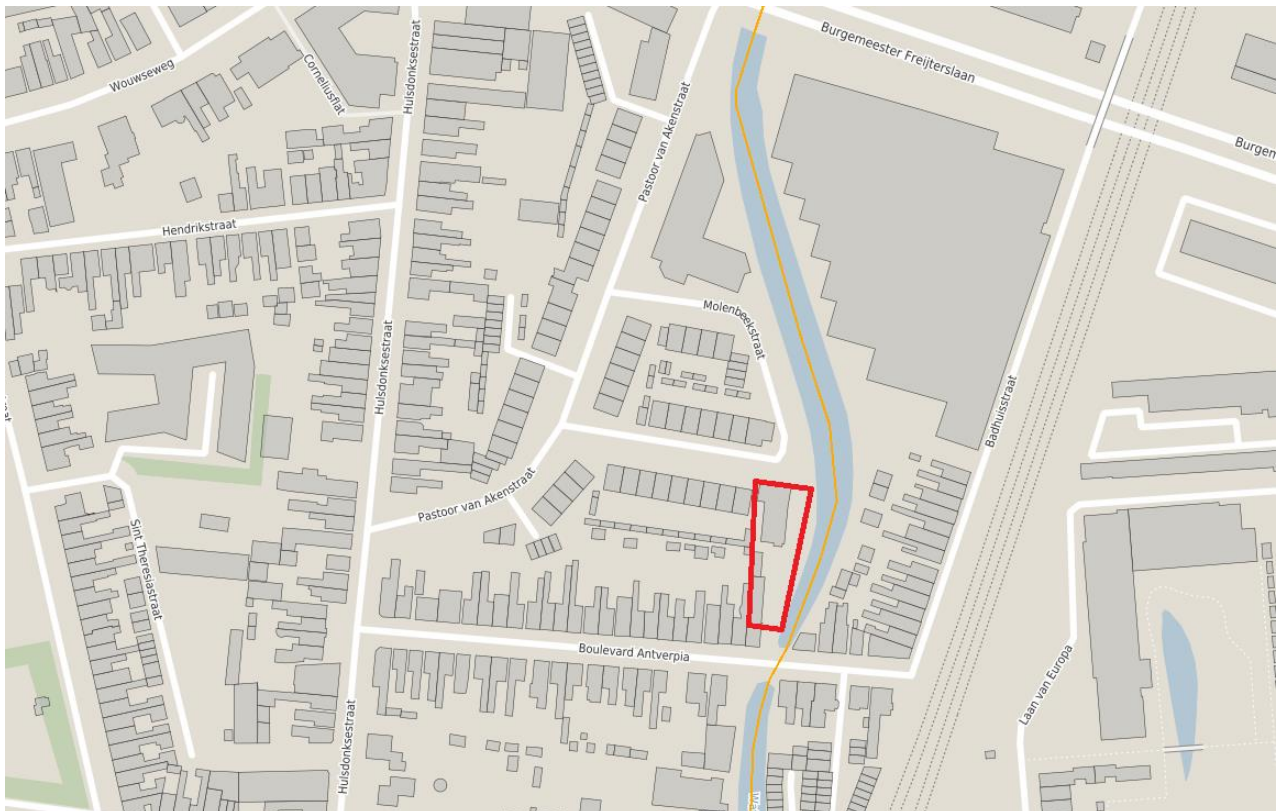

Figuur 4.3. Ligging van het plangebied (rood omlijnd) ten opzichte van het NNB. Bron: website Provincie Noord-Brabant (<http://kaartbank.brabant.nl/viewer/app/natuurbeheerplan/>). Beheertypes:  
Oranje lijn = Natte verbindingzone Molenbeek noord (fase 3 door de stad; in uitvoering).

#### 4.4 Beschermde planten en dieren

Beide te slopen gebouwen (de aanbouw en de loods) zijn van binnen geïnspecteerd en ontoegankelijk voor gewervelde dieren. Vleermuisuitwerpselen, vogelnesten, etc. zijn in de gebouwen dan ook afwezig. De aanbouw bevat buitengevels zonder enige opening (geen open stootvoegen of betimmeringen; zie grote foto voorzijde). Doordat de buitengevels boven het bitumen dak uitkomen, is er geen enkele opening waar vogels of kleine zoogdieren naar binnen kunnen. De loods heeft een enkelwandig dak (zie figuur 4.4) en de buitengevels bestaan grotendeels uit stalen wanden en voor een klein deel uit metselwerk zonder enige open stootvoeg of andere openingen (zie kleine foto's voorzijde). Het is daardoor uitgesloten dat er vleermuisverblijven of vogelnesten in de loods aanwezig zijn.

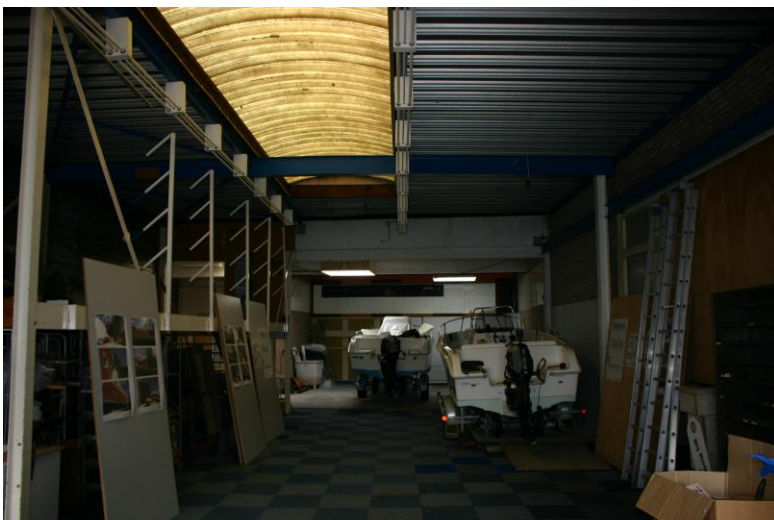

Figuur 4.4. De loods heeft een enkelwandig dak.

In het plangebied zijn alleen algemene, niet beschermde planten waargenomen (zie paragraaf 4.1). Wateren die als voortplantingswater voor amfibieën kunnen dienen, zijn afwezig. Wel is het mogelijk dat meerdere algemene amfibieënsoorten de begroeide delen van het plangebied als landhabitat gebruiken. Reptielen zijn afwezig en andere soorten, die beschermd zijn onder de Wnb, zijn niet te verwachten in het plangebied. Tabel 4.4 geeft de beschermde soorten weer die (mogelijk) een vaste voortplantings- of rustplaats in het plangebied hebben.

| Nederlandse naam en wetenschappelijke naam | Vogels met jaarrond beschermd nest | Internationaal beschermde soorten | Overige beschermde soorten |
|--|------------------------------------|-----------------------------------|----------------------------|
| Bosmuis ( <i>Apodemus sylvaticus</i> )     |                                    |                                   | X                          |
| Huisspitsmuis ( <i>Crocidura russula</i> ) |                                    |                                   | X                          |
| Veldmuis ( <i>Microtus arvalis</i> )       |                                    |                                   | X                          |
| Gewone pad ( <i>Bufo bufo</i> )            |                                    |                                   | X                          |
| Bruine kikker ( <i>Rana temporaria</i> )   |                                    |                                   | X                          |

Tabel 4.4. (Potentieel) in het gebied voorkomende beschermde soorten. Het beschermingsregime van de soorten in de Wnb is eveneens weergegeven.

## 5. MOGELIJKE EFFECTEN OP BESCHERMDE NATUURWAARDEN

### 5.1 *Natura 2000*

Door de voorgenoemde werkzaamheden kan verstoring door geluid en beweging optreden. Deze effecten zijn zeer lokaal; bovendien ligt het meest nabijgelegen Natura 2000-gebied 'Brabantse Wal' op een afstand van ruim 7 kilometer van het plangebied. Ook liggen tussen 'Brabantse Wal' en het plangebied de snelweg A58 een spoorlijn en de bebouwde kom van Wouwse Plantage. Hierdoor verwachten wij van de voorgenoemde werkzaamheden geen direct effect op bovengenoemde Natura 2000-gebieden.

Het hierboven genoemde Natura 2000-gebieden bevat tenminste één stikstofgevoelig habitatype, dat te maken heeft met overbelasting door stikstof. De bouw en het gebruik van de woningen zal leiden tot wat stikstofuitstoot. Vanwege de afstand tussen de Natura 2000-gebieden en het plangebied verwachten wij echter geen significant effect op bovengenoemde (en verder van het plangebied gelegen) Natura 2000-gebieden.

### 5.2 *Natuurnetwerk Brabant*

Het plangebied ligt op enkele meters afstand van de Molenbeek noord, waarvan de inrichting als natte verbindingzone momenteel in uitvoering is. De aan het plangebied grenzende oever van de Molenbeek zal een natuurlijker inrichting krijgen. Omdat het plangebied nu grotendeels verhard is, zijn er vrijwel geen effecten te verwachten op het NNB. Wel is denkbaar dat nieuwe buitenverlichting die vanuit het plangebied op de Molenbeek schijnt een versturende werking op vleermuizen etc. kan hebben.

### 5.3 *Beschermde planten en dieren*

Als gevolg van de werkzaamheden kunnen onderstaande effecten op beschermde flora en fauna optreden:

- Bij de werkzaamheden kunnen vaste voortplantings- of rustplaatsen van algemene beschermde zoogdieren en amfibieën worden aangetast. Individuen kunnen hierbij worden verwond of gedood.
- Als de bomen en struiken tijdens het broedseizoen worden verwijderd, kunnen broedende vogels worden verstoord (hun jongen kunnen hierdoor te lang worden achtergelaten en eieren kunnen te lang niet worden bebroed) of vernietigd. Ook kan het leiden tot sterfte van eieren en jonge vogels.

In tabel 5.3 zijn de mogelijke overtredingen van de verbodsbepalingen van de Wnb weergegeven. In hoofdstuk 6 wordt uitgelegd hoe deze overtredingen kunnen worden voorkomen.

| Soort  | Beschermings regime Wnb | Art. 3.1 lid 1 | Art. 3.1 lid 2 | Art. 3.5 lid 1 | Art. 3.5 lid 2 | Art. 3.5 lid 3 | Art. 3.5 lid 4 | Art. 3.10 lid 1 |
|--|-------------------------|----------------|----------------|----------------|----------------|----------------|----------------|-----------------|
| Algemene in opgaande vegetaties broedende vogels           | Vogels                  | X              | X              |                |                |                |                |                 |
| Algemeen voorkomende grondgebonden zoogdieren en amfibieën | Overige soorten         |                |                |                |                |                |                | X               |

Tabel 5.3. Mogelijke overtredingen van algemene verbodsbepalingen van de Wnb. Zie bijlage 1 voor een verklaring van de beschermingscategorieën en een overzicht van alle verbodsbepalingen.

**Artikel 3.1 (m.b.t. Vogels)**

- lid 1: het opzettelijk doden en vangen van vogels
- lid 2: het opzettelijk vernielen en beschadigen van nesten, rustplaatsen en eieren en het wegnemen van nesten

**Artikel 3.5 (m.b.t. Internationaal beschermde soorten):**

- lid 1: het opzettelijk doden of vangen van habitatoorten
- lid 2: het opzettelijk verstoren van habitatoorten
- lid 3: het opzettelijk vernielen en rapen van eieren van habitatoorten
- lid 4: het beschadigen en vernielen van de voortplantingsplaatsen en rustplaatsen van habitatoorten

**Artikel 3.10 lid 1 (m.b.t. A-soorten):** het is verboden

- (a) in het wild levende A-soorten opzettelijk te doden of te vangen;
  - (b) de vaste voortplantingsplaatsen of rustplaatsen van de A-soorten opzettelijk te beschadigen of te vernielen; en
- De onder (a) en (b) genoemde verboden zijn niet van toepassing op de bos-, huisspits- en veldmuis voor zover deze dieren zich in of op gebouwen of daarbij behorende ervan of roerende zaken bevinden (artikel 3.10 lid 3 Wnb).

## 6. CONCLUSIES EN AANBEVELINGEN

### 6.1 *Natura 2000*

De plannen zullen naar onze mening waarschijnlijk geen effect op de natuurwaarden in Natura 2000-gebieden hebben. Om elk risico uit te sluiten is het echter te overwegen de te verwachten stikstofdepositie op Natura-2000 gebieden te laten bepalen. Indien daaruit blijkt dat er een significante toename is te verwachten, is er een vergunning nodig op grond van de Wnb.

### 6.2 *Natuurnetwerk Brabant*

De Molenbeek en haar begroeide oevers naast het plangebied moeten dienen als natte verbindingzone (voor onder meer vleermuizen). Om verstoring van deze verbindingzone te voorkomen, mag er tot op een afstand van 10 meter van perceelgrens alleen vleermuisvriendelijke buitenverlichting worden geplaatst; van de perceelgrens af omlaag gerichte straatverlichting, met een scherpe bundel, zoals ledlampen. Hierbij kan worden gekozen voor amberkleurige UV-vrije led armaturen (Zoogdiervereniging, 2011) of rood licht (Spoelstra et al, 2017).

### 6.3 *Beschermde planten en dieren*

#### *Algemeen voorkomende grondgebonden zoogdieren en amfibieën*

In het plangebied komen mogelijk zoogdieren en amfibieën voor, die onder de Wnb zijn beschermd. Het gaat om algemeen voorkomende soorten (zogenaamde A-soorten), waarvoor in de provincie Noord-Brabant een algemene vrijstelling geldt in geval van ruimtelijke ontwikkeling en beheer en onderhoud. Dit houdt in dat deze soorten verstoord mogen worden, zonder dat daar vooraf een ontheffing voor is verkregen. Wel geldt altijd de Zorgplicht (artikel 1.11 Wnb); deze houdt in dat nadelige gevolgen voor dieren en planten altijd zoveel mogelijk moeten worden voorkomen. Om aan de algemene zorgplicht te voldoen, moeten dieren die tijdens de werkzaamheden worden aangetroffen, zo snel mogelijk naar een aangrenzende locatie buiten het plangebied worden verplaatst.

#### *Algemeen voorkomende vogels: verwijderen van vegetatie buiten het broedseizoen*

In de opgaande vegetaties komen in het broedseizoen mogelijk beschermde vogelnesten voor. Het gaat om vogels waarvan het nest niet jaarrond wordt beschermd en waarvoor geen omgevingscheck nodig is. Doden en vernielen van broedvogels/eieren/jongen moet worden voorkomen door het verwijderen van opgaande vegetaties buiten het broedseizoen uit te voeren (buiten de periode 15 maart – 15 juli). Door naleving van deze mitigerende maatregel worden ten aanzien van vogels geen overtredingen van de Wnb begaan.

## LITERATUUR

- Ministerie van Economische Zaken, 2016. Soortenbescherming bij ruimtelijke ingrepen. Ministerie van Economische Zaken, Den Haag.
- Provinciale staten van Noord-Brabant, 2016. Verordening van Provinciale Staten van de provincie Noord-Brabant houdende regels ter bescherming van de natuur (Verordening natuurbescherming Noord-Brabant). Link: [http://decentrale.regelgeving.overheid.nl/cvdr/XHTMLoutput/Historie/Noord-Brabant/600901/CVDR600901\\_1.html](http://decentrale.regelgeving.overheid.nl/cvdr/XHTMLoutput/Historie/Noord-Brabant/600901/CVDR600901_1.html)
- Provincie Noord-Brabant, 2016. Nieuwsbrief Wet natuurbescherming, december 2016.
- Spoelstra, K, R.H.A. van Grunsven, J.J.C. Ramakers, K.B. Ferguson, T. Raap, M. Donners, E.M. Veenendaal en M. E. Visser. 2017. Responce of bats to light with different spectra: light-shy and agile bat-presenceis affected by white and green, but not by red light. The Royal Society Publishing. [www.rspb.royalsocietypublishing.org](http://www.rspb.royalsocietypublishing.org)
- Zoogdiervereniging. 2011. Een vleermuisvriendelijke kleur voor verlichting. [www.zoogdiervereniging.nl/een-vleermuisvriendelijke-kleur-voor-verlichting](http://www.zoogdiervereniging.nl/een-vleermuisvriendelijke-kleur-voor-verlichting).

## BIJLAGE 1. Toelichting per beschermingsregime Vogels

### **Verbodsbepalingen en afwijkingsmogelijkheden**

Het beschermingsregime voor vogels is neergelegd in de artikelen 3.1 tot en met 3.4 van de Wnb. Deze bepalingen gelden voor alle van nature in Nederland in het wild levende vogels van soorten als bedoeld in artikel 1 van de Vogelrichtlijn.

Op grond van de artikelen 3.1 en 3.2 gelden voor deze vogels de volgende verboden:

- het opzettelijk doden en vangen van vogels (artikel 3.1 lid 1 Wnb)
- het opzettelijk vernielen en beschadigen van nesten, rustplaatsen en eieren en het wegnemen van nesten (artikel 3.1 lid 2 Wnb)
- het rapen en houden van eieren (artikel 3.1 lid 3 Wnb)
- het opzettelijk storen van vogels indien dit van wezenlijke invloed is op de staat van instandhouding van de desbetreffende soort (artikel 3.1 lid 4 en 5 Wnb)
- het verkopen, vervoeren voor verkoop, onder zich hebben voor verkoop of ten verkoop aanbieden van (gemakkelijk herkenbare delen of producten van) dode of levende vogels (artikel 3.2 lid 1 Wnb)
- het, anders dan voor verkoop, houden en vervoeren van (gemakkelijk herkenbare delen of producten van) dode of levende vogels (artikel 3.2 lid 6 Wnb)
- het, voor zover bij of krachtens de Wnb toegestaan, vangen of doden van vogels met – kort gezegd – verboden middelen en het achtervolgen met behulp van in de Vogelrichtlijn genoemde vervoermiddelen overeenkomstig de in de Vogelrichtlijn omschreven wijze (artikel 3.4 lid 1 Wnb).

Het beschermingsregime gaat uit van het 'nee, tenzij-principe'. Dit betekent dat de genoemde schadelijke handelingen verboden zijn, tenzij het bevoegd gezag een afwijking van het verbod toestaat. Die toestemming kan worden verleend door middel van een ontheffing of vrijstelling.

### **Criteria voor ontheffing of vrijstelling**

Gedeputeerde staten ('GS') kunnen van vrijwel alle hierboven omschreven verboden ontheffing verlenen. Provinciale staten ('PS') kunnen daarnaast bij verordening vrijstelling verlenen van deze verboden. Voor een paar specifieke verboden is de minister van Economische Zaken (de 'minister') het bevoegd gezag, namelijk de verboden die zien op de verkoop en het vervoer van vogels. Indien een afwijking van een verbodsbepaling wordt toegestaan, moet daarbij in ieder geval worden bepaald op welke soort de afwijking betrekking heeft, welke middelen, installaties of methoden voor het vangen of doden zijn toegestaan en welke voorwaarden gelden ter beperking van de risico's en met betrekking tot het tijdstip en de plaats van de handeling. Daarnaast moet voor de verlening van een ontheffing of vrijstelling aan een aantal cumulatieve criteria zijn voldaan. Dit betekent dat er:

- geen andere bevredigende oplossing mag bestaan,
- de maatregelen niet mogen leiden tot verslechtering van de staat van instandhouding van de desbetreffende soort en
- de ontheffing nodig is in verband met één van de volgende zes gronden:
  - het belang van de volksgezondheid of de openbare veiligheid;
  - het belang van de veiligheid van het luchtverkeer;
  - ter voorkoming van belangrijke schade aan gewassen, vee, bossen, visserij of wateren;
  - ter bescherming van flora of fauna;
  - voor onderzoek of onderwijs, het uitzetten of herinvoeren van soorten of voor de daarmee samenhangende teelt; of

- om het vangen, het onder zich hebben of elke andere wijze van verstandig gebruik van bepaalde vogels in kleine hoeveelheden selectief en onder strikt gecontroleerde omstandigheden toe te staan.

## **Internationaal beschermde soorten**

Deze soorten worden in de praktijk vaak aangeduid als de 'strikt beschermde soorten', omdat voor deze soorten alleen onder strikte voorwaarden ontheffing van een verbodsbepaling kan worden verkregen. Bekende voorbeelden van habitatsorten zijn de drijvende waterweegbree, de rugstreeppad en de zandhagedis.

### **Verbodsbepalingen**

De belangrijkste verboden uit de Wnb zijn:

- het opzettelijk doden of vangen van habitatsorten (artikel 3.5 lid 1 Wnb)
- het opzettelijk verstoren van habitatsorten (artikel 3.5 lid 2 Wnb)
- het opzettelijk vernielen en rapen van eieren van habitatsorten (artikel 3.5 lid 3 Wnb)
- het beschadigen en vernielen van de voortplantingsplaatsen en rustplaatsen van habitatsorten (artikel 3.5 lid 4 Wnb)
- het opzettelijk plukken en verzamelen, afsnijden, ontwortelen en vernielen van habitatsorten (artikel 3.5 lid 5 Wnb)
- het, anders dan voor verkoop, onder zich hebben of vervoeren van habitatsorten (artikel 3.6 lid 2 Wnb).

### **Criteria voor ontheffing of vrijstelling**

Gedeputeerde Staten kunnen van deze verboden ontheffing verlenen en Provinciale Staten kunnen bij verordening vrijstelling verlenen van deze verboden (artikel 3.8 lid 2 en 3.9 lid 2 Wnb). Er is een aantal (cumulatieve) criteria (opgesomd in artikel 3.8 lid 5 Wnb) om ontheffing of vrijstelling te kunnen verlenen; deze worden slechts verleend indien:

- er geen andere bevredigende oplossing bestaat (alternatieventoets);
- er geen afbreuk wordt gedaan aan het streven de populaties van de betrokken soort in hun natuurlijk verspreidingsgebied in een gunstige staat van instandhouding te laten voortbestaan;
- de ontheffing of vrijstelling nodig is:
  - in het belang van de bescherming van de wilde flora of fauna of in het belang van de instandhouding van de natuurlijke habitats;
  - ter voorkoming van ernstige schade aan met name de gewassen, veehouderijen, bossen, visgronden, wateren of andere vormen van eigendom;
  - in het belang van de volksgezondheid, de openbare veiligheid of andere dwingende redenen van groot openbaar belang, met inbegrip van redenen van sociale of economische aard en met inbegrip van voor het milieu wezenlijke gunstige effecten;
  - voor onderzoek en onderwijs, repopulatie of herintroductie van deze soorten, of voor de daartoe benodigde kweek, met inbegrip van de kunstmatige vermeerdering van planten; of
  - om het onder strikt gecontroleerde omstandigheden mogelijk te maken op selectieve wijze en binnen bepaalde grenzen een beperkt, bij de ontheffing of vrijstelling vastgesteld aantal van bepaalde dieren van de aangewezen soort te vangen of onder zich te hebben, onderscheidenlijk een beperkt bij de ontheffing of vrijstelling vastgesteld aantal van bepaalde planten van de aangewezen soort te plukken of onder zich te hebben.



## Overige beschermde soorten

Dit aanvullende beschermingsregime vloeit niet voort uit Europese wet- of regelgeving en beschermt alleen de in het wild levende diersoorten die worden genoemd in onderdeel A van de bijlage bij de Wnb. Voorbeelden zijn de hermelijn en de wezel ('A-soorten'). Daarnaast worden vaatplanten beschermd van de soorten die worden genoemd in onderdeel B in de bijlage bij de Wnb, zoals de akkerboterbloem en de muurbloem ('B-soorten'). Uit de wetsgeschiedenis is gebleken dat het nodig is om deze soorten bij wet aan te wijzen, omdat zij niet voldoende worden beschermd door enkel de zorgplicht. Het gaat daarbij in het bijzonder om soorten die in Nederland in hun voortbestaan worden bedreigd. Op de bijlagen zijn dan ook bijvoorbeeld de Rode Lijst-soorten aangewezen.

### **Verboden handelingen**

Het is verboden op grond van artikel 3.10 lid 1 Wnb:

- (a) in het wild levende A-soorten opzettelijk te doden of te vangen;
- (b) de vaste voortplantingsplaatsen of rustplaatsen van de A-soorten opzettelijk te beschadigen of te vernielen en
- (c) B-soorten in hun natuurlijke verspreidingsgebied opzettelijk te plukken en te verzamelen, af te snijden, te ontwortelen of te vernielen.

De onder (a) en (b) genoemde verboden zijn niet van toepassing op de bos-, huisspits- en veldmuis voor zover deze dieren zich in of op gebouwen of daarbij behorende ervan of roerende zaken bevinden (artikel 3.10 lid 3 Wnb). Voor deze overige soorten gelden dus minder verboden dan voor de strikt beschermde soorten. Zo is bijvoorbeeld het (opzettelijk) verstoren van soorten niet verboden.

### **Ruimere afwijkingsmogelijkheden**

Voor de overige soorten gelden bovendien ruimere afwijkingsmogelijkheden dan voor de strikt beschermde soorten. Artikel 3.8 Wnb (dat de afwijkingsmogelijkheden voor Habitatsoorten bepaalt) is grotendeels van overeenkomstige toepassing op de overige soorten. Dit betekent dat een ontheffing of vrijstelling slechts wordt verleend indien:

- er geen andere bevredigende oplossing bestaat (alternatieventoets);
- er geen afbreuk wordt gedaan aan het streven de populaties van de betrokken soort in hun natuurlijk verspreidingsgebied in een gunstige staat van instandhouding te laten voortbestaan;
- de ontheffing of vrijstelling nodig is:
  - in het belang van de bescherming van de wilde flora of fauna of in het belang van de instandhouding van de natuurlijke habitats;
  - ter voorkoming van ernstige schade aan met name de gewassen, veehouderijen, bossen, visgronden, wateren of andere vormen van eigendom;
  - in het belang van de volksgezondheid, de openbare veiligheid of andere dwingende redenen van groot openbaar belang, met inbegrip van redenen van sociale of economische aard en met inbegrip van voor het milieu wezenlijke gunstige effecten;
  - voor onderzoek en onderwijs, repopulatie of herintroductie van deze soorten, of voor de daartoe benodigde kweek, met inbegrip van de kunstmatige vermeerdering van planten; of
  - om het onder strikt gecontroleerde omstandigheden mogelijk te maken op selectieve wijze en binnen bepaalde grenzen een beperkt, bij de ontheffing of vrijstelling vastgesteld aantal van bepaalde dieren van de aangewezen soort te vangen of onder zich te hebben, onderscheidenlijk een beperkt bij de ontheffing of vrijstelling vastgesteld aantal van bepaalde planten van de aangewezen soort te plukken of onder zich te hebben.

Anders dan voor Habitatsoorten, kan voor de overige soorten ook ontheffing of vrijstelling worden verleend als dit noodzakelijk is (artikel 3.8 lid 2):

- in het kader van de ruimtelijke inrichting of ontwikkeling van gebieden, daaronder begrepen het daarop volgende gebruik van het ingerichte of ontwikkelde gebied;
- ter voorkoming van schade of overlast, met inbegrip van schade aan sportvelden, schietterreinen, industrieterreinen, kazernes, of begraafplaatsen;
- ter beperking van de omvang van de populatie van dieren, in verband met door deze dieren ter plaatse en in het omringende gebied veelvuldig veroorzaakte schade of in verband met de maximale draagkracht van het gebied waarin de dieren zich bevinden;
- ter voorkoming of bestrijding van onnodig lijden van zieke of gebrekkige dieren;
- in het kader van bestendig beheer of onderhoud in de landbouw of bosbouw;
- in het kader van bestendig beheer of onderhoud aan vaarwegen, watergangen, waterkeringen, waterstaatswerken, oevers, vliegvelden, wegen, spoorwegen of bermen, of in het kader van natuurbeheer;
- in het kader van bestendig beheer of onderhoud van de landschappelijke kwaliteiten van een bepaald gebied, of
- ten behoeve van het algemeen belang.

Overzicht verbodsbepalingen Wet natuurbescherming (Ministerie van Economische Zaken, 2016)

| Beschermingsregime soorten<br>Vogelrichtlijn § 3.1 Wn  | Beschermingsregime soorten<br>Habitatrichtlijn § 3.2 Wn   | Beschermingsregime andere<br>soorten § 3.3 Wn   |
|--|---|---|
| Art 3.1 lid 1<br>Het is verboden in het wild levende vogels opzettelijk te doden of te vangen.   | Art 3.5 lid 1<br>Het is verboden soorten in hun natuurlijke verspreidingsgebied opzettelijk te doden of te vangen   | Art 3.10 lid 1a<br>Het is verboden soorten opzettelijk te doden of te vangen  |
| Art 3.1 lid 2<br>Het is verboden opzettelijk nesten, rustplaatsen en eieren van vogels te vernielen of te beschadigen, of nesten van vogels weg te nemen                                 | Art 3.5 lid 4<br>Het is verboden de voortplantingsplaatsen of rustplaatsen van dieren te beschadigen of te vernielen  | Art 3.10 lid 1b<br>Het is verboden de vaste voortplantingsplaatsen of rustplaatsen van dieren opzettelijk te beschadigen of te vernielen  |
| Art 3.1 lid 3<br>Het is verboden eieren te rapen en deze onder zich te hebben  | Art 3.5 lid 3<br>Het is verboden eieren van dieren in de natuur opzettelijk te vernielen of te rapen  | Niet van toepassing   |
| Art 3.1 lid 4 en lid 5<br>Het is verboden vogels opzettelijk te storen, tenzij de storing niet van wezenlijke invloed is op de staat van instandhouding van de desbetreffende vogelsoort | Art 3.5 lid 2<br>Het is verboden dieren opzettelijk te verstoren  | Niet van toepassing   |
| Niet van toepassing  | Art 3.5 lid 5<br>Het is verboden plantensoorten in hun natuurlijke verspreidingsgebied opzettelijk te plukken en te verzamelen, af te snijden, te ontwortelen of te vernielen | Art 3.10 lid 1c<br>Het is verboden plantensoorten in hun natuurlijke verspreidingsgebied opzettelijk te plukken en te verzamelen, af te snijden, te ontwortelen of te vernielen |