

Quickscan Wet natuurbescherming

Gastelseweg 239, 243 en 245 te Roosendaal

kadastraal perceel Gemeente Roosendaal, RSD00-B-3184, RSD00-B-3185, RSD00-B-3186, RSD00-B-5796, RSD00-B-7198

Wet natuurbescherming

Interim Omgevingsverordening Noord-Brabant



Veldbiologische Werken

Ecologisch onderzoek en advies

VBW t 2022-09 r

Colofon

Opdrachtgever	ATIK Holding B.V. Bergrand 230 4707 AT Roosendaal
Locatieonderzoek	J.C. Knotters, T. Dons
Datum uitvoering veldonderzoek	7 februari 2022
Rapportage	J.C. Knotters
Status rapportage	definitief
Datum rapportage	24 februari 2022
Rapportnummer	VBW t 2022-09 r
Aantal pagina's	32 (inclusief bijlagen)
Foto's/Afbeeldingen	J.C. Knotters (tenzij anders vermeld)
2 ^{de} Lezing	T. Dons
Rapportage citeren	QUICKSCAN WET NATUURBESCHERMING INTERIM OMGEVINGSVERORDENING NOORD-BRABANT GASTELSEWEG 239, 243 EN 245 (PERCEEL RSD00-B-3184, RSD00-B-3185, RSD00-B-3186, RSD00-B-5796, RSD00-B-7198) TE ROOSENDAAL RAPPORT VBW T 2022-09 R - VELDBIOLOGISCHE WERKEN, ROOSENDAAL

Administratieve bedrijfsinformatie

Veldbiologische Werken

Contactpersoon	Coen Knotters (ing. J.C. Knotters)
Adres	Nieuwe Markt 65 G, 4701 AD ROOSENDAAL
Mobiel:	06-20431422
Email:	info@veldbiologischewerken.eu
http:	www.veldbiologischewerken.eu
BTW-nummer:	NL863126182B01
KVK-nummer:	84188812

Veldbiologische Werken is een ecologisch onderzoeks- en adviesbureau dat werkt conform de werkwijzen welke voorgeschreven worden in Kennisdocumenten, Soortenprotocollen en onderzoeksrichtlijnen Netwerk Groene Bureaus. Veldbiologische Werken werkt objectief en consequent, is natuurlijk praktisch en pragmatisch met oog voor communicatie en educatie ten behoeve van bescherming, behoud, beheer en ontwikkeling van onze levende natuur.

Ondanks de zorgvuldigheid waarmee dit rapport is samengesteld, zijn Veldbiologische Werken V.O.F. en de auteurs niet aansprakelijk voor eventuele fouten of onvolkomenheden en eventueel daaruit voortvloeiende schade.

Inhoudsopgave

1	Inleiding	4
1.1	Aanleiding Quicksan Wet natuurbescherming	4
1.2	Voorgenomen ingreep planlocatie	4
1.3	Doel Quicksan Wet natuurbescherming	4
2	Wettelijk kader	6
2.1	Interim Omgevingsverordening Noord-Brabant	6
2.2	Natuurnetwerk	6
2.3	Soortenbescherming	6
3	Methoden van onderzoek / Werkwijze	8
4	Omschrijving plangebied Gastelseweg 239, 243 en 245 te Roosendaal	9
5	Resultaten Quicksan / Toetsing aan wet en regelgeving	15
5.1	Vaatplanten	15
5.2	Zoogdieren	15
5.3	Vogels	17
5.4	Reptielen	18
5.5	Vissen en Amfibieën	18
5.6	Libellen en dagvlinders	19
5.7	Overige ongewervelden	19
5.8	Gebiedsbescherming	19
6	Conclusies en aanbevelingen	20
7	Literatuur en bronnen	21
7.1	Literatuur	21
7.2	Bronnen	22
	Bijlage 1 – Wettelijk kader	
	Bijlage 2 – Weerrapport	
	Bijlage 3 – NDFE-gegevens beschermde soorten planlocatie	
	Bijlage 4 – Lijst van nationaal beschermde soorten	
	Bijlage 5 – Lijst van soorten die op bijlage IV van de habitatrichtlijn, bijlage II van Bern en/of bijlage I van Bonn staan	
	Bijlage 6 – Overzicht soorten vogelrichtlijn	

1 Inleiding

Deze Quicksan is uitgevoerd in het kader van de Wet natuurbescherming.

1.1 Aanleiding Quicksan Wet natuurbescherming

Op 1 februari 2021 heeft Veldbiologische Werken opdracht ontvangen van ATIK Holding B.V., voor het uitvoeren van een Quicksan Wet Natuurbescherming in het plangebied Gastelseweg 239, 243 en 245 te Roosendaal, kadastrale percelen RSD00-B-3184, RSD00-B-3185, RSD00-B-3186, RSD00-B-5796, RSD00-B-7198, RSD00-2322, Gemeente Roosendaal, Noord-Brabant. De initiatiefnemer is van zins de planlocatie geschikt te maken voor nieuwbouw van twee pensionvoorzieningen voor arbeidsmigranten. Hiertoe zullen de aanwezige opstallen worden geamoveerd..

Aangezien de voorgenomen aanpassingen tot ruimtelijke ontwikkeling behoren en daarmee mogelijk (negatief) effect kunnen hebben op de omgeving en daar mogelijk voorkomende (beschermde) plant- en diersoorten, dient formeel te worden aangetoond dat ter plaatse geen beschermde soorten aanwezig zijn, dan wel redelijkerwijs kunnen worden uitgesloten. Deze soorten kunnen verstoord worden door de geplande ingreep. Door middel van deze Quicksan zal inzichtelijk worden gemaakt of beschermde soorten gebruik maken van het plangebied en of de geplande ingrepen wet overtredend zijn ten aanzien van de Wet natuurbescherming. Met deze Quicksan wordt tevens een advies gegeven ten aanzien van ecologisch waardevolle componenten in het plangebied en mogelijkheden om deze te consolideren en te versterken.

1.2 Voorgenomen ingreep plangebied

Voor het plangebied Gastelseweg 239, 243 en 245 (Kadastrale percelen: RSD00-B-3184, RSD00-B-3185, RSD00-B-3186, RSD00-B-5796, RSD00-B-7198) gelegen binnen bedrijventerrein Borchwerf Noord te Roosendaal is de initiatiefnemer van zins de opstallen ter plaatse te slopen en over te gaan tot planontwikkeling.

De voorgenomen ingrepen in het plangebied betreffen puntsgewijs:

1. Opstallen slopen,
2. Bouwrijp maken (o.a. aanleg ondergrondse infrastructuur van kabels en leidingen),
3. Realiseren nieuwbouw twee pensionvoorzieningen,
4. Inrichting terrein met verharding, verlichting en groenstructuren/plantsoen.

1.3 Doel Quicksan Wet Natuurbescherming

Voor activiteiten, zoals de eigenaar in het plangebied voornemens is, dient conform Nationale en Europese wet- en regelgeving eerst onderzoek gedaan te worden naar (potentiële) aanwezigheid van beschermde plant- en diersoorten of beschermde gebieden die mogelijk negatief beïnvloed worden door de voorgenomen plannen.



Kaart 1: Kadastrale kaart van het plangebied.

[BRON: KADASTRALEKAART.COM]

Deze Quicksan Wet natuurbescherming geeft hier uitsluitsel over. De Quicksan bestaat uit een bronneninventarisatie en locatieonderzoek naar aanwezigheid of potentiële aanwezigheid van beschermde plant- en diersoorten. Voor de volledigheid wordt de Interim Omgevingsverordening Noord-Brabant getoetst. Indien beschermde plant- en diersoorten aanwezig zijn, of in potentie aanwezig kan zijn, is nader onderzoek nodig naar mogelijk negatieve effecten van de voorgenomen activiteiten op deze soorten (verstorings-/verslechteringstoets). Tevens wordt dan onderzocht of de voorgenomen activiteiten mogelijke overtreding van de Wet natuurbescherming en/of Interim Omgevingsverordening Noord-Brabant inhouden. Ook wordt onderzocht welke mitigerende en/of compenserende maatregelen nodig zijn om conform wet en regelgeving het project doorgang te laten vinden.

De Quicksan kan tevens aanleiding zijn voor aanvullend onderzoek naar (functioneel gebruik door) soorten. Ook wordt nagegaan of er negatieve effecten op nabijgelegen beschermde gebieden zijn dan wel dat nadere toetsing in dit kader nodig is.

2 Wettelijk kader

2.1 Verordening natuurbescherming Noord-Brabant

Rolverdeling Provincies en Rijk:

Sinds 1 januari 2017 zijn Provincies bevoegd gezag voor de Wet natuurbescherming. Vergunnings- en ontheffingsverlening is eveneens taak van de Provincies.

De Rijksoverheid is bevoegd gezag van grote wateren en Internationaal beleid.

In de omgevingsverordeningen, die per provincie kunnen verschillen, staan alle wetsbepalingen weergegeven. Deze regels gelden zowel voor Natura 2000-gebieden, in het wild levende dieren en houtopstanden.

2.2 Natuurnetwerk

Naast door het Rijk aangewezen natuurgebieden die onder de Natura 2000-richtlijnen vallen zijn er ook andere beschermde gebieden in Nederland vallend onder het Natuurnetwerk Nederland (NNN). Voor de provincie Noord-Brabant geldt het Natuurnetwerk Brabant (NNB) dat onderdeel is van het Natuurnetwerk Nederland (NNN). Het is een netwerk van deels bestaande en deels nieuwe natuurgebieden die door ecologische verbindingzones met elkaar verbonden zijn.

Het NNN is een door heel Nederland opgezet plan dat de biodiversiteit ten gunste moet komen. De verschillende gebieden fungeren als stapstenen en corridors voor soorten waardoor verspreiding en genetische uitwisseling tussen gebieden mogelijk is.

Dit netwerk van verbindingzones mag niet door een ingreep worden aangetast. Effecten van een geplande ingreep of activiteit binnen het Natuurnetwerk Brabant moeten worden getoetst aan de gestelde natuurwaarden. Ook voor de NNN-gebieden is de provincie bevoegd gezag.

2.3 Soortenbescherming

In de Wet natuurbescherming staan verbodsbepalingen ten aanzien van soorten. Zo zijn activiteiten die schadelijk zijn voor dier- en plantsoorten verboden. Dit noemt men de zorgplicht, deze geldt voor alle vrij in het wild voorkomende soorten van Nederland. Specifiek kent de soortbescherming zwaardere beschermingsregimes voor speciaal aangewezen soorten.

De soortenwetgeving is dusdanig vormgegeven dat eenieder die redelijkerwijs kan vermoeden dat zijn of haar handelen negatieve effecten heeft op beschermde soorten deze moet laten. In sommige gevallen is een ontheffing of vrijstelling mogelijk.

Let wel! Verstoren zonder voorafgaand goed onderzoek naar beschermde soorten, blijft strafbaar! Dit wordt gezien als nalatigheid.

Vrijgestelde soorten Noord-Brabant

Een aantal soorten zijn in de provincie Noord-Brabant vrijgesteld op het gebied van ruimtelijke inrichting of ontwikkeling, bestendig beheer of onderhoud en bestendig gebruik

1. In afwijking van het bepaalde in artikel 3.10, eerste lid, van de Wet natuurbescherming gelden de in dat lid opgenomen verboden niet voor de soorten, genoemd in bijlage L bij deze verordening, mits het gaat om handelingen die worden verricht in verband met:
 - a. de ruimtelijke inrichting of ontwikkeling van gebieden of van kleinschalige bouwactiviteiten, met inbegrip van het daarop volgende gebruik van het gebied of het gebouwde;
 - b. bestendig beheer of onderhoud in de landbouw of bosbouw;
 - c. bestendig beheer of onderhoud aan vaarwegen, watergangen, waterkeringen, waterstaatswerken, oevers, vliegvelden, wegen, spoorwegen of bermen, of in het kader van natuurbeheer;
 - d. bestendig beheer of onderhoud van de landschappelijke kwaliteiten van een bepaald gebied;
 - e. bestendig gebruik.

Het gaat hier om de volgende soorten:

- Bruine kikker
- Gewone pad
- Kleine watersalamander
- Meerkikker
- Middelste groene kikker (of Bastaardkikker)
- Aardmuis
- Bosmuis
- Dwergmuis
- Dwergspitsmuis
- Egel
- Gewone bosspitsmuis
- Haas
- Huispitsmuis
- Konijn
- Ondergrondse woelmuis
- Ree
- Rosse woelmuis
- Tweekleurige bosspitsmuis
- Veldmuis
- Vos
- Wild zwijn
- Woelrat

In bijlage 1 vindt u een uitgebreide uitleg over de Wet natuurbescherming.

3 Methoden van onderzoek / Werkwijze

Op 7 februari 2022 is het plangebied gelegen aan de Gastelseweg 239, 243 en 245 (B-3184, B-3185, B-3186, B-5796, B-7198) door de heer J.C. Knotters en de heer T. Dons van Veldbiologische Werken bezocht. Weercondities waren gunstig (weerrapport zie Bijlage 2). Op deze datum is het gehele plangebied en omliggend terrein te voet onderzocht in het kader van deze Quicksan.

De volgende methoden van onderzoek/werkwijzen zijn gebruikt:

- Inventarisatie te velde van de in het plangebied voorkomende ruimtelijke structuren en ecotopen met behulp van:
 - o verrekijker;
 - o zaklamp;
 - o endoscoop/holtecamera;
 - o spiegelstok (voor zicht in/achter holtes);
 - o fotocamera;
 - o verzamelpotjes (voor samples ter nadere determinatie van faeces o.a. muizen/vleermuizen);
 - o bat-detector (Petterson D400 hetrodyne met time expansion).
- Samples/laboratorium determinaties:
 - o Determinaties faeces (o.a. muizen/vleermuizen) uit samples m.b.v. Euromex binoculair.
- Literatuuronderzoek/bronnenonderzoek:
 - o Check van (recente) waarnemingen van beschermde flora en fauna in de omgeving van het plangebied;
 - o Check van (recente) waarnemingen vermeld in verspreidingsatlassen;
 - o Check van (recente) waarnemingen op websites.
- Onderzoek ligging plangebied ten opzichte van nabijgelegen beschermde gebieden, zoals Natura 2000 en Natuurnetwerk Nederland (voorheen Ecologische Hoofdstructuur).
- Het plangebied is getoetst aan de Verordening natuurbescherming van de Provincie Noord-Brabant.
- Naar aanleiding van de inventarisatie te velde en het literatuur/bronnenonderzoek is een inschatting gemaakt van het (mogelijke) voorkomen van beschermde flora en fauna en de (mogelijke) functies voor deze in het plangebied.
- Op basis van deze voorgenomen ingreep is een inschatting gemaakt van de (redelijkerwijs) te verwachten negatieve effecten op de (potentieel) aanwezige beschermde soorten en functies.
- Mogelijke negatieve effecten zijn getoetst aan de Wet natuurbescherming.
- Vaststellen leemtes/onduidelijkheden. Hiermee is bepaald of negatieve effecten op beschermde gebieden op voorhand zijn uit te sluiten of dat nog een aanvullende toetsing noodzakelijk is.

4 Omschrijving plangebied Gastelseweg 239, 243 en 245 te Roosendaal

Het plangebied ligt ten noorden van Roosendaal. Het plangebied is gelegen in bedrijven-/industrieterrein Borchwerf Noord. De Gastelseweg waar het gebied tegen aan ligt is relatief rustig en ter hoogte van de planlocatie doodlopend. Het plangebied is omringd door industriële bedrijven en anderszins bedrijventerrein (vnl. logistieke distributiecentra). De snelweg ligt op een afstand van 750 meter hemelsbreed van het plangebied af.

Kaart 2 toont een globaal overzicht van de locatie van het plangebied in het streekgebied. Kaart 3 toont een meer gedetailleerde beeld van de ligging van het plangebied en de nabije omgeving.

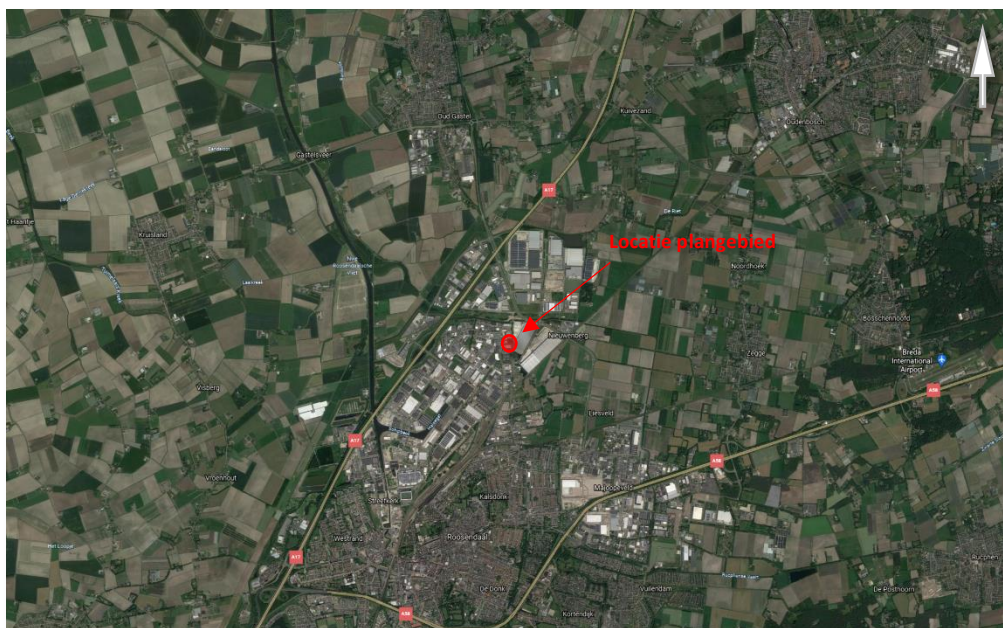

Kaart 2: Luchtfoto locatie plangebied in streekgebied.

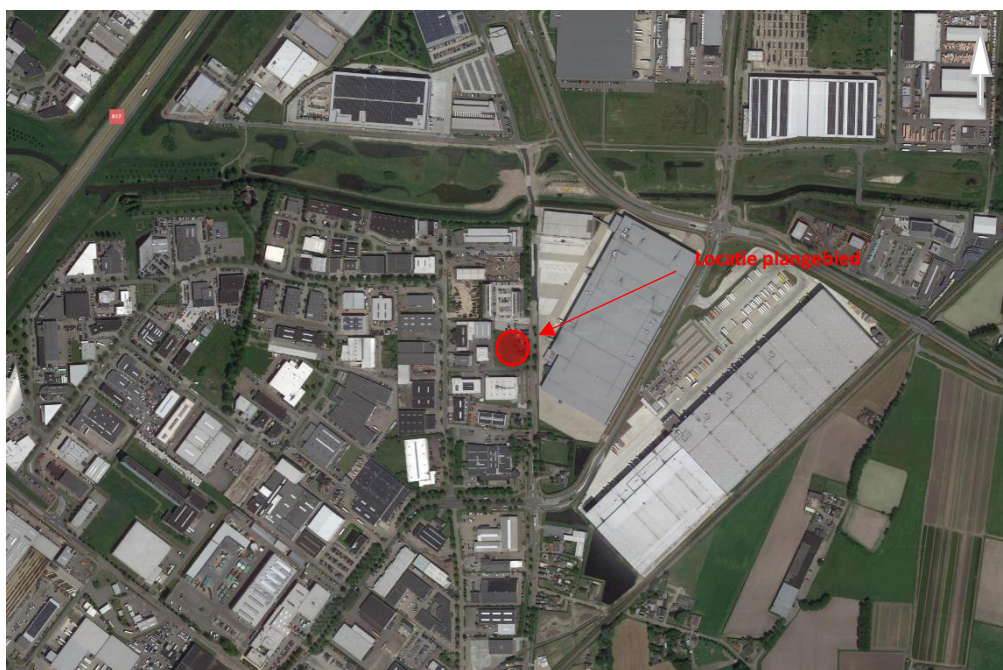

Kaart 3: Detail luchtfoto locatie plangebied.

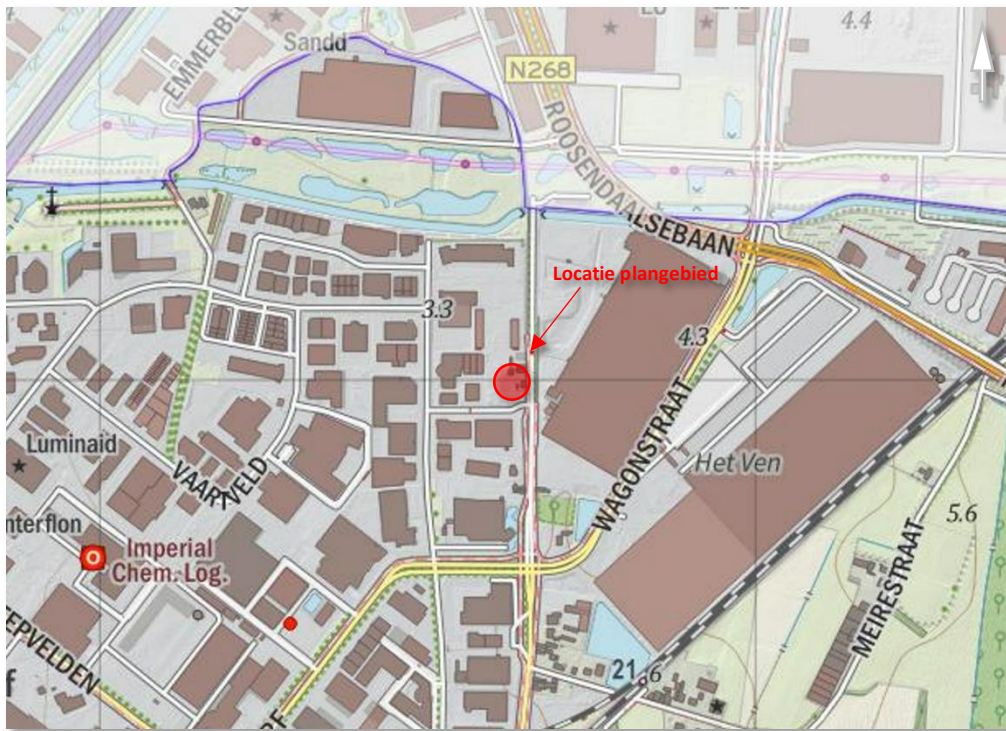

Kaart 4: Atlaskaard locatie plangebied.
[BRON: GEMEENTEATLAS.NL]



Kaart 5: Ecotopenkaart van het plangebied

Onderstaande foto's geven een impressie van het plangebied en omgeving van het plangebied met de daar voorkomende ecotopen.



Foto 1



Foto 2



Foto 3



Foto 4



Foto 5



Foto 6



Foto 7



Foto 8



Foto 9



Foto 10



Foto 11



Foto 12



Foto 13



Foto 14



Foto 15



Foto 16



Foto 17



Foto 18

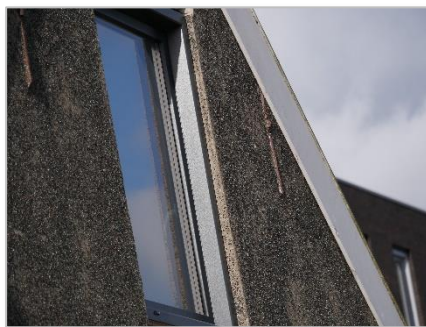

Foto 19



Foto 20



Foto 21



Foto 22



Foto 23



Foto 24

Het plangebied bestaat momenteel uit drie woningen (huisnr.'s 239, 243 en 245). Deze woningen betreffen laagbouw met voornamelijk verhard terrein, één klein tuintje met sierheesters en twee schuurtjes. Het overige deel van het plangebied bestaat uit ruderaal terrein met kale grond, enkele grondhopen en plaatselijk ruigtekruiden in pionierstadium. Binnen het plangebied zijn geen bomen struiken of ander opgaand groen aanwezig.

Beschermde gebieden in de omgeving

De planlocatie zelf ligt buiten een Natura-2000 gebied.

Beschermde gebieden met de aangewezen status van Natura 2000-gebied zijn nabij het plangebied niet aanwezig. De dichtstbijzijnde Natura 2000-gebieden zijn:

- Brabantse Wal (10,5 km)
- Krammer-Volkerak (13 km)

Het dichtstbijzijnde Natura-2000 gebied is Brabantse Wal. Dit Natura-2000 gebied ligt ten zuidwesten van Roosendaal en daarmee ook ten zuidwesten van de planlocatie.

Het is gezien de planvoornemens en de daarbij vrijkomende versturende effecten in de vorm van stikstofdepositie, licht- en geluidsoverlast niet aannemelijk dat, gezien de afstand tot het natuurgebied, meetbaar effect te verwachten is. Het is redelijkerwijs uit te sluiten dat significant negatieve effecten op Natura 2000-gebieden zullen optreden bij de realisatie van het project.

Het plangebied bevindt zich niet binnen of direct nabij Natuurnetwerk Nederland (NNN) en/of Natuurnetwerk Brabant (NNB). In of nabij het plangebied zijn geen Ecologische Verbindingszones (EVZ) aanwezig.



Kaart 6: Natura 2000-gebieden in de omgeving van het plangebied.

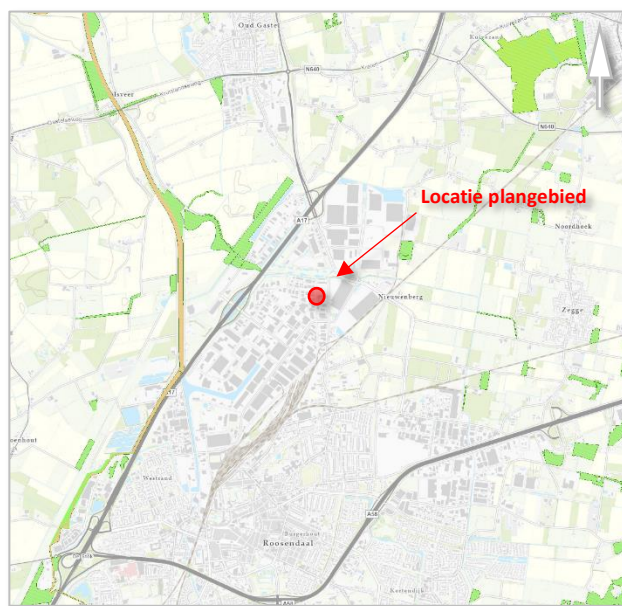

Kaart 7: Natuurnetwerk (NNN/NNB0 en EVZ) in de omgeving van het plangebied.

5 Resultaten Quickscan / Toetsing aan wet en regelgeving

Aangezien de voorgenomen ingreep valt onder de categorie ruimtelijke ordening wordt hier voor beschermde soorten uit Wet Natuurbescherming een nadere beoordeling gemaakt. Op basis van de aanwezige ecotopen, het onderzoek te velde en het literatuur- en bronnenonderzoek is een inschatting gemaakt van (mogelijk) in het plangebied voorkomende beschermde soorten.

Uitgaande van de bevindingen van het veldonderzoek, het literatuur- en bronnenonderzoek en de te verwachten effecten van de ingreep is een toetsing aan de Wet natuurbescherming en de Interim Omgevingsverordening Noord-Brabant uitgevoerd. Deze toetsing geeft aan welke (mogelijke) negatieve effecten te verwachten zijn voor beschermde soorten. De toetsing geeft ook aan of aanvullende onderzoeken wenselijk zijn. Tevens geeft de toetsing aan of een ontheffing in het kader van de Wet natuurbescherming dan wel Interim Omgevingsverordening Noord-Brabant vereist is.

De toetsing richt zich ook op het uitsluiten van negatieve effecten op omliggende beschermde gebieden (Wet natuurbescherming). Of, indien negatieve effecten op omliggende beschermde gebieden niet zijn uit te sluiten, het wenselijk is hiernaar nader onderzoek te doen.

5.1 Vaatplanten

Er zijn in het plangebied geen vaatplanten aangetroffen met een beschermde status. Uit verspreidingsgegevens (verspreidingsatlassen) en andere externe bronnen zijn is gebleken dat er geen beschermde vaatplanten in het gebied voorkomen. De inrichting en het recente gebruik van het plangebied (voornamelijk ruderaal terrein met kale grond, enkele grondhopen en ruigtevegetatie, alsmede erfverharding en een klein tuintje) geven aan dat er redelijkerwijs geen beschermde vaatplanten verwacht kunnen worden. De beschermde vaatplanten van Nederland stellen specifieke eisen aan hun omgeving, hetgeen afwezig in het plangebied. Drijvende waterweegbree is een plantensoort gebonden aan aquatisch biotoop, welke in het plangebied ontbreekt.

- De voorgenomen ingreep in het plangebied zal geen overtreding Wet natuurbescherming dan wel de Interim Omgevingsverordening Noord-Brabant voor vaatplanten veroorzaken.

5.2 Zoogdieren

Tijdens het veldonderzoek is gekeken naar geschikte verblijfplaatsen van beschermde zoogdieren in het gebied.

(spits)Muizen

Het plangebied kent geen kenmerken van biotoop van in Nederland voorkomende beschermde muizen of spitsmuizen. Potentieel habitat voor Huisspitsmuis is op het plangebied evenwel aanwezig. Deze soort heeft echter naast de reguliere Zorgplicht geen bescherming vanuit de Wet natuurbescherming. Uit bronnen- en literatuuronderzoek blijkt dat bij (0-1km.) geen beschermde (spits)muizen aanwezig zijn. Tijdens het veldonderzoek zijn geen sporen van muizen aangetroffen.

- De voorgenomen ingreep in het plangebied zal geen overtreding Wet natuurbescherming dan wel de Interim Omgevingsverordening Noord-Brabant voor (spits)muizen veroorzaken.

Marterachtigen

Uit literatuur- en bronnenonderzoek blijkt dat alleen Bunzing in de omgeving van het plangebied is waargenomen op een afstand van 0-1 km. deze waarnemingen betreffen een verkeersslachtoffers langs de A17 ten westen van het plangebied en waarnemingen langs de zuid- en oostrand van Roosendaal. Op een afstand van 1-5 km van het plangebied zijn Boommarter en Wezel waargenomen.

Er zijn geen meldingen van marterachtigen bekend die betrekking hebben op het plangebied of de directe omgeving van het plangebied. Tijdens het veldonderzoek in het plangebied en de directe omgeving van het plangebied zijn geen sporen van marterachtigen aangetroffen. Ook biedt het plangebied geen mogelijkheden voor schuil- en verblijfplaatsen van marterachtigen en jachtgebied met prooidieren (muizen). Gezien de aard van het plangebied en de directe omgeving van het plangebied zijn marterachtigen uit te sluiten.

- Met de voorgenomen planvoornemens, is aantasting van het leefgebied van marterachtigen uit te sluiten. De Wet natuurbescherming / Interim Omgevingsverordening Noord-Brabant kan ten aanzien van marterachtigen worden overtreden.

Rode eekhoorn

Er zijn waarnemingen van de Rode eekhoorn bekend binnen een straal van 0-1 km. Binnen en direct nabij het plangebied zijn geen geschikte bomen aanwezig. Bosopstanden ontbreken binnen de nabijheid van het plangebied. Tevens ontbreken natuurlijke verbindingzones tussen bekende populaties van Rode eekhoorn en het plangebied. Tijdens het veldonderzoek zijn geen exemplaren van Rode eekhoorn aangetroffen, evenmin zijn sporen (nesten, vraatsporen) van deze soort aangetroffen.

Het is redelijkerwijs uit te sluiten dat de voorgenomen ingreep een negatieve invloed zal hebben op de soort. Aanvullend onderzoek naar aanwezigheid van Rode eekhoorn is niet noodzakelijk om aanwezigheid en functioneel gebruik aan te tonen dan wel uit te sluiten.

- Met de voorgenomen planvoornemens, is aantasting van het leefgebied van Rode eekhoorn uit te sluiten. De Wet natuurbescherming/ Interim Omgevingsverordening Noord-Brabant wordt aanzien van Rode eekhoorn niet overtreden.

Vleermuizen

In de omgeving (binnen een straal van 0-1 en 1-5 km.) zijn waarnemingen bekend van een aantal vleermuissoorten, weergegeven in onderstaande tabel.

Nederlandse soortnaam	Wetenschappelijke benaming	Afstand tot plangebied
Gewone dwergvleermuis	<i>Pipistrellus pipistrellus</i>	0-1 km
Laatvlieger	<i>Eptesicus serotinus</i>	0-1 km
Rosse vleermuis	<i>Nyctalus noctula</i>	0-1 km
Ruige dwergvleermuis	<i>Pipistrellus natusii</i>	0-1 km
Baardvleermuis / Brandts vleermuis	<i>Myotis brandti</i>	1-5 km
Kleine dwergvleermuis	<i>Pipistrellus pygmaeus</i>	1-5 km
Bosvleermuis	<i>Nyctalus leisleri</i>	1-5 km
Franjestaart	<i>Myotis nattereri</i>	1-5 km
Gewone/Grijze grootoorvleermuis	<i>Plecotus auritus</i>	1-5 km
Meervleermuis	<i>Myotis dasycneme</i>	1-5 km
Watervleermuis	<i>Myotis daubentonii</i>	1-5 km

Vaste rust- en verblijfplaatsen

Binnen het plangebied is gekeken naar mogelijke vaste rust- en verblijfplaatsen van Vleermuizen. Hierbij kan een onderscheid worden gemaakt tussen soorten die gebouwbewonend zijn (als Gewone dwergvleermuis en Laatvlieger) en boombewonende (als Rosse vleermuis en Watervleermuis).

De woningen en schuurtjes zijn tijdens het veldonderzoek voor deze quickscan grondig onderzocht op mogelijke verblijfplaatsen en/of sporen (faeces) van vleermuizen. Bij de aanwezige woningen en schuurtjes zijn geen stootvoegen, ventilatiegaten of andere openingen in de muren aanwezig. Bij de overgang van gevel naar dakrand/windvaan zijn geen openingen aanwezig die groot genoeg zijn voor toegang van vleermuizen (minder dan 0,8 cm. / minder dan potlooddikte). De pannendaken van de woningen vertonen geen voldoende grote openingen die toegang kunnen bieden voor vleermuizen. Bij de onderste rij dakpannen van alle woningen is vogelschroot aanwezig die dusdanig afsluitend is dat toegangsmogelijkheden voor vleermuizen ontbreken. Ook bij de dakvorsen ontbreken voldoende grote openingen voor toegankelijkheid van vleermuizen. Bij de aanwezige schuurtjes ontbreken eveneens ruimtes om weg te kruipen (achter wanden/dakbedekking). Geconcludeerd kan worden dat de woningen en schuurtjes ongeschikt zijn als vaste rust- en verblijfplaats voor gebouwbewonende soorten. Nader onderzoek naar gebouwbewonende vleermuissoorten is niet noodzakelijk.

Binnen het plangebied zijn geen bomen aanwezig. De bomen langs de Gastelseweg grenzend aan het plangebied vertonen geen geschikte holtes, kieren, spleten of loshangend schors die mogelijk kunnen wijzen op vaste rust- of verblijfplaatsen van boombewonende vleermuizen. Nader onderzoek is niet noodzakelijk om hier uitspraak over te doen.

Foerageergebieden

Het is aannemelijk dat het plangebied wordt gebruikt als foeragegebied van vleermuizen. Echter gezien de grootte van het gebied, de voldoende alternatieve in de directe omgeving en het eindbeeld dat na realisatie van het project aanwezig is, is significante invloed niet te verwachten.

Vliegroutes

Vliegroutes zijn niet te verwachten in het plangebied. Lijnvormige structuren ontbreken en/of worden opgevangen door omliggende bomen en gebouwen.

- Het is op basis van het veldbezoek en de aangetroffen bebouwing uit te sluiten dat gebouwbewonende vleermuizen aanwezig zijn in de woningen en schuurtjes. Boombewonende soorten zijn eveneens uit te sluiten vanwege ontbreken holtes, kieren, spleten en losse schors bij aanwezige bomen. Bij verwezenlijking van de voorgenomen ingreep kan redelijkerwijs worden uitgesloten dat de Wet natuurbescherming / Interim Omgevingsverordening Noord-Brabant t.a.v. vleermuissoorten wordt overtreden. Nader onderzoek op het gebied van vleermuizen is niet noodzakelijk om hier uitsluitel over te geven.

Overige zoogdieren

Tijdens het veldonderzoek voor deze quickscan werden geen (sporen van) zoogdieren waargenomen. Gezien de aard van het plangebied is aanwezigheid van Egel en Konijn binnen het plangebied niet geheel uit te sluiten.

- Zorgplicht. Houdt rekening met mogelijke aanwezigheid van Egel en Konijn. Voorkom opslag van materialen waaronder Egels en Konijnen kunnen gaan verblijven.
- Voorkom vorming van (ruigte)vegetatie binnen het plangebied, met name bij de aanwezige grondhopen.
- Voorkom opslag van houtachtige soorten (braam, wilg, berk, etc.).
- Het doden of verwonden van Egels en Konijnen is verboden middels de Wet natuurbescherming. Als Egels en of Konijnen worden waargenomen voorafgaand of tijdens werkzaamheden dienen deze dieren zichzelf in veiligheid te kunnen brengen of hierbij te worden geholpen.

5.3 Vogels

Het plangebied is tijdens het veldonderzoek geïnspecteerd op mogelijke aanwezigheid van vogels waarvan de vaste rust- en verblijfplaatsen (nesten) jaarrond beschermd zijn. Tevens is gekeken naar vogelsoorten die (mogelijk) in het plangebied kunnen broeden.

Huismus/Ringmus

Tijdens het veldbezoek is geen mussenactiviteit waargenomen bij het plangebied. Uit bronnen- en literatuuronderzoek blijkt dat op een afstand van 0-1 km Huismus voorkomt, al zijn dit wel waarnemingen op afstand (geconcentreerd bij stationsgebied/rangeerterreinen Roosendaal) en niet nabij het gebied. Bij uitvoering van het veldonderzoek voor deze quickscan is er gekeken naar aanwezigheid van oud nestmateriaal, veren of andere sporen van gebruik bij de aanwezige woningen en schuurtjes. Deze sporen zijn niet gevonden.

De pannendaken van de woningen vertonen geen voldoende grote openingen die toegang kunnen bieden voor mussen. Bij de onderste rij dakpannen van alle woningen is vogelschroot aanwezig die dusdanig afsluitend is dat toegangsmogelijkheden voor mussen ontbreken. Ook bij de dakvossen ontbreken voldoende grote openingen voor toegankelijkheid van mussen.

De voorgenomen ingreep in het plangebied en bedoelde ontwikkeling zal redelijkerwijs geen invloed hebben op omliggende populaties van mussen. Foerageergebied voor mussen en plaatsen om stofbaden te nemen zijn in de omgeving ruimschoots aanwezig rond bedrijventerreinen, tuinen en bermen. Het plangebied vormt geen essentieel leefgebied voor mussen.

Gierzwaluw, Huiszwaluw en Boerenzwaluw

De planlocatie biedt geen geschikte nestgelegenheid voor Gierzwaluw. De pannendaken van de woningen vertonen geen voldoende grote openingen die toegang kunnen bieden voor Gierzwaluw. Bij de onderste rij dakpannen van alle woningen is vogelschroot aanwezig die dusdanig afsluitend is dat toegangsmogelijkheden voor Gierzwaluw ontbreken. Ook bij de dakvossen ontbreken voldoende grote openingen voor geschiktheid als nestgelegenheid voor Gierzwaluw.

Sporen van nestverblijf van Huiszwaluw en/of Boerenzwaluw zijn niet aangetroffen. Oude nesten van Huiszwaluw en/of Boerenzwaluw zijn niet aangetroffen.

Grote Gele Kwikstaart

In de omgeving van het plangebied (0-1 km.) zijn waarnemingen bekend van Grote gele kwikstaart. Het plangebied kent echter geen kenmerken van geschikt broedbiotoop van deze soort. Grote Gele Kwikstaart leeft in biotoop nabij (stromend) water. Dergelijke nestlocaties ontbreken binnen en nabij het plangebied.

Roofvogels e.a.

Vaste roestplaatsen, nesten of nestgelegenheden van andere jaarrond beschermde vogelsoorten zijn niet aangetroffen in of nabij het plangebied. Sporen (uitwerpselen, braakballen, veren, prooiresten etc.) van roofvogels/uilen zijn niet binnen het plangebied aangetroffen. Binnen een straal van 0-1 km zijn waarnemingen gedaan van 5 jaarrond beschermde roofvogels, te weten: Buizerd, Havik, Ooievaar, Ransuil, Roek en Sperwer. Binnen een straal van 1-5 km zijn waargenomen: Boomvalk, Kerkuil, Steenuil en Wespandief. Er zijn geen geschikte nestgelegenheden binnen het plangebied. In de (directe) nabijheid zijn ook geen nesten of nestkasten voor roofvogels en uilen aangetroffen. Het plangebied en de omgeving van het plangebied (industrie-/bedrijventerrein) vormt in zijn huidige hoedanigheid geen geschikt jachtgebied voor roofvogels/uilen.

Overige vogels

De begroeiing in en rondom het plangebied biedt slechts in beperkte mate geschikt broedbiotoop voor een aantal algemene vogelsoorten. Nesten van deze vogelsoorten zijn beschermd volgens de Wet natuurbescherming als deze in gebruik zijn. Voorkom verstoring bij werkzaamheden en aan- en afvoer van materieel. Plaats geen materiaal tegen beplanting of voorkom broedgevallen.

- Het is op basis van het veldbezoek uit te sluiten dat de geplande ingrepen negatieve gevolgen heeft voor jaarrond beschermde gebouwgebonden nestplaatsen van mussen (Huisemus/Ringmus) en Gierzwaluwen. Nader onderzoek naar deze soorten is niet noodzakelijk om hier uitsluitel over te geven.
- Aanwezigheid van roofvogels/uilen e.a. zijn redelijkerwijs uit te sluiten.
- In algemene zin dient dan nog de Zorgplicht in acht te worden genomen t.a.v. broedgevallen van alle vogelsoorten. Aangezien alle vogels tijdens het broeden zijn beschermd, kunnen werkzaamheden tijdens het broedseizoen leiden tot een overtreding van de Wet natuurbescherming.

Hierbij dient opgemerkt te worden dat voor het broedseizoen **géén** vaste periode geldt. Controle op mogelijk aanwezige broedende vogels dient plaats te vinden **vóór** aanvang van en tijdens de werkzaamheden.

5.4 Reptielen

Gezien de aard en ligging van het plangebied met de daarin voorkomende ecotopen zijn reptielen in het plangebied redelijkerwijs niet te verwachten en is aantasting van het leefgebied door de voorgenomen ingreep redelijkerwijs uit te sluiten. Uit bronnen- en literatuuronderzoek blijkt dat op een afstand van 1-5 km. Levendbarende hagedis voorkomt. Deze waarnemingen zijn te herleiden tot locaties ten zuiden en oosten van Roosendaal.

- De voorgenomen ingreep in het plangebied zal geen overtreding Wet natuurbescherming dan wel de Interim Omgevingsverordening van Noord-Brabant voor reptielen veroorzaken.

5.5 Vissen en Amfibieën

Vissen

Binnen het plangebied of direct nabij zijn geen poelen, sloten of vijvers bij de planvorming betrokken. Aquatisch biotoop wordt niet aangetast.

Amfibieën

In de omgeving van het plangebied (0-1 km.) blijkt uit bronnen- en literatuuronderzoek dat Alpenwatersalamander voorkomt. Bastaardkikker komt voor bij (1-5 km.). In de directe omgeving zijn geen amfibieën waargenomen. Binnen en direct nabij het plangebied ontbreekt aquatisch biotoop (voortplantingsbiotoop). Door het ontbreken van geschikt voortplantingsbiotoop en geschikt aquatisch biotoop in en direct nabij het plangebied is aanwezigheid van amfibieën ook in winterperiode redelijkerwijs uit te sluiten. Door de afstand tussen het plangebied en bekende populaties en de daartussen liggende barrières (stedelijk gebied/industrie- en bedrijventerreinen, wegen) is aanwezigheid van beschermde amfibieën binnen het plangebied eveneens redelijkerwijs uit te sluiten.

- De voorgenomen ingreep in het plangebied zal geen overtreding Wet natuurbescherming dan wel de Interim Omgevingsverordening Noord-Brabant voor vissen en/of amfibieën veroorzaken.
- Rekening dient te worden gehouden met de algemene zorgplicht. Voorkom plasvorming binnen het plangebied.

5.6 Libellen en dagvlinders

Binnen het plangebied ontbreekt biotoop voor beschermde libellen. Uit bronnen- en literatuuronderzoek blijkt dat er geen beschermde libellen voorkomen in of nabij het plangebied. Geschikt aquatisch biotoop is afwezig in het plangebied (libellen). Soortspecifiek biotoop voor beschermde dagvlinders ontbreekt eveneens in het plangebied. Uit bronnen- en literatuuronderzoek blijkt dat op een afstand van 1-5 km. Bruine eikenpage en Grote vos voorkomen. Geschikt biotoop (incl. waardplanten) voor deze soorten ontbreken binnen het plangebied.

- De voorgenomen ingreep in het plangebied zal geen overtreding Wet natuurbescherming dan wel de Interim Omgevingsverordening Noord-Brabant voor libellen en/of dagvlinders veroorzaken.

5.7 Overige ongewervelden

Binnen het plangebied zijn geen biotopen aanwezig voor beschermde soorten overige ongewervelden. Aanwezigheid of mogelijke aanwezigheid van beschermde overige ongewervelden is uitgesloten.

- De voorgenomen ingreep in het plangebied zal geen overtreding Wet natuurbescherming dan wel de Interim Omgevingsverordening Noord-Brabant voor overige ongewervelden veroorzaken.

5.8 Gebiedsbescherming

Binnen de invloedssfeer van het plangebied is geen Natura 2000-gebied aanwezig. Het is gezien de planvoornemens en de daarbij naar verhouding vrijkomende versturende effecten in de vorm van stikstofdepositie, licht- en geluidsoverlast niet aannemelijk dat, gezien de afstand tot natuurgebieden, meetbaar effect te verwachten is. Het is redelijkerwijs uit te sluiten dat significant negatieve effecten op Natura 2000-gebieden zullen optreden bij de realisatie van de voorgenomen verandering binnen het plangebied.

In de directe nabijheid van het plangebied zijn geen ecologische verbindingzones aanwezig of anderszins als Natuurnetwerk Nederland (NNN)/Natuurnetwerk Brabant (NNB) aangewezen gebieden/landschapselementen. De aard en omvang van de voorgenomen ingreep in het plangebied kan redelijkerwijs geen negatief effect veroorzaken t.a.v. de op grotere afstand aanwezige Natuurnetwerk Nederland (NNN)/Natuurnetwerk Brabant (NNB) en Ecologische Verbindingszone (EVZ).

6 Conclusies en aanbevelingen

Gebiedsbescherming

Het plangebied is niet zichtbaar vanuit nabijgelegen Natura 2000-gebieden. Van optische verstoring van soorten in Natura 2000-gebieden is derhalve geen sprake. Gelet op de ligging van het plangebied en de beperkte impact van de ingreep, kan verstoring van soorten in Natura 2000-gebied door licht, geluid of trilling op voorhand worden uitgesloten. Significante gevolgen door oppervlakteverlies, verstoring door licht of geluid of optische verstoring zijn op voorhand met zekerheid uitgesloten.

Het plangebied valt buiten gebieden bestemd als 'Nationaal Landschap'. Het plangebied ligt buiten het Natuurnetwerk Nederland/Natuurnetwerk Brabant (NNN/NNB). Gezien de aard van de voorgenomen ingreep en het toekomstig gebruik is aantasting van Natuurnetwerk Nederland/Natuurnetwerk Brabant (NNN/NNB) redelijkerwijs uit te sluiten. Het plangebied ligt buiten specifieke zones en aanwijzingen uit het Provinciale natuurbeheerplan.

Gezien de aard en omvang van de voorgenomen ingreep vallen redelijkerwijs geen effecten te verwachten die van invloed zijn op de doelstellingen van de Provinciale natuurvisie of anderszins Provinciaal natuurbeleid.

Soortbescherming

Uit de bevindingen van het veldonderzoek, het literatuur- en bronnenonderzoek en toetsing van de resultaten van dit onderzoek aan de Wet natuurbescherming en de Interim Omgevingsverordening Noord-Brabant, blijkt dat de uitvoering van de voorgenomen werkzaamheden niet wetsovertredend kunnen zijn t.a.v. beschermde soorten. Voor alle soortgroepen valt het redelijkerwijs uit te sluiten dat de geplande ingreep een overtreding vormt t.a.v. de Wet natuurbescherming dan wel de Interim Omgevingsverordening Noord-Brabant, mits wordt voldaan aan de in de rapportage beschreven voorwaarden. Er zijn geen strikte tegenstrijdigheden geconstateerd tussen realisatie van de voorgenomen activiteiten binnen het plangebied en de Interim Omgevingsverordening Noord-Brabant.

In algemene zin moet ook de Zorgplicht in acht worden genomen. Deze Zorgplicht geldt met name ten aanzien van broedgevallen van alle vogelsoorten. Aangezien alle vogels tijdens het broeden zijn beschermd, kunnen werkzaamheden tijdens het broedseizoen leiden tot een overtreding van de Wet natuurbescherming. Waarbij wordt opgemerkt dat er geen vaste periode in het jaar voor het broedseizoen kan worden aangegeven.

Voor aanvang van de werkzaamheden dient het plangebied gecontroleerd te worden op aanwezigheid van broedende vogels. Ook tijdens de werkzaamheden dient regelmatige controle op aanwezigheid van broedende vogels plaats te vinden. Voorkom verstoring van nesten bij aan- en afvoer van materieel. Plaats geen materiaal tegen beplanting.

Ook voor mogelijke aanwezigheid van Egel of Konijn dient Zorgplicht in acht te worden genomen. Voorkom opslag van materialen waaronder dieren kunnen gaan verblijven. Als deze soorten worden waargenomen dienen zij zichzelf in veiligheid te kunnen brengen.

Indien een soort die niet in deze rapportages wordt genoemd in het terrein wordt geconstateerd bij aanvang van de werkzaamheden, dient hier passend op te worden gereageerd. Het is hierbij nodig om contact op te nemen met een ter zake kundige en een maatregel toe te passen zodat de wet niet wordt overtreden.

7 Literatuur en bronnen

7.1 Literatuur

- Bense, U. Longhorn Beetles. *Illustrated Key to the Cerambycidae and Vesperidae of Europe*. Margraf Verlag, 1995
- Bos, F., et al., Veldgids Libellen, KNNV Uitgeverij, Utrecht, 1997
- Broekhuizen, S., et al., Atlas van de Nederlandse Zoogdieren, KNNV, Utrecht, 1992.
- Creemers, C.M. & J.C.W. van Delft, 2009. De amfibieën en reptielen van Nederland. KNNV Uitgeverij, Utrecht.
- Diepenbeek, A. van, Veldgids diersporen, KNNV, Utrecht, 1999.
- Diepenbeek, A. van & J. van Delft, Het waarnemen van amfibieën en reptielen, RAVON, Nijmegen, 2006.
- Diepenbeek, A. van & R. Creemers, Herkenning amfibieën en reptielen, RAVON, Nijmegen, 2006.
- Dietz, C., O. von Helversen & D. Nill, 2011. Vleermuizen. Alle soorten van Europa en Noord-West Afrika. Tirion Natuur.
- Dijkstra, K.D., et al. De Nederlandse libellen. *Odonata*. NNMN, KKN, EIS. 2001
- Harde, K.W., et al. Kevers. Thieme Uitgeverij. 1983.
- Floron, 2011. Nieuwe Atlas van de Nederlandse Flora. KNNV Uitgeverij, Zeist.
- Geijskes, D.C., et al. De libellen van Nederland. *Odonata*. KNNV. Hoogwoud. 1983.
- Gittenberger, E., et al. *De Nederlandse zoetwatermolusken*. NNMN, KKN, EIS. 1998.
- Heusden, W.R.M. & S.J. Vreugdenhil, 2006. Handreiking Flora- en faunawet. Voor werkzaamheden en activiteiten in het kader van bestendig gebruik, bestendig beheer en onderhoud en ruimtelijke inrichting en ontwikkeling. Rapport, Dienst Landelijk Gebied, Utrecht.
- Janssen, R. en J. Buys, Inventarisatie van vleermuizen op kerkzolders, een handleiding, 2001.
- Kapteyn, K., Vleermuizen in het landschap, Schuyt & Co, 1995.
- Lenders, H.J.R. en C.C.H. Marijnissen, Waarnemen en herkennen van amfibieën en reptielen in het veld, Stichting RAVON, Nijmegen, 1993.
- Limpens, H., et al., Atlas van de Nederlandse vleermuizen, KNNV, Utrecht, 1997.
- Limpens, H., et al., Vleermuizen en Planologie, 2010.
- Mebs, T. et al., Uilen van Europa, Tirion, Baarn, 2004.
- Meijden, R. van der, Heukels' Flora van Nederland, Wolters-Noordhoff, 1996.
- Ministerie van EL&I, 2010. Buiten aan het Werk. Houd tijdig rekening met beschermde planten en dieren! Brochure. <http://www.rijksoverheid.nl/-/documenten-publicaties/brochures/2010/03/01/buiten-aan-het-werk-houd-tijdig-rekening-metbeschermde-dieren-en-planten.html> (21-12-2012)].
- Ministerie van LNV, Toelichting tabellen soorten Flora- en faunawet, maart 2005.
- Ministerie van LNV, Dienst Regelingen, Aangepaste beoordeling ontheffing ruimtelijke ingrepen Flora- en faunawet, augustus 2009.
- Provincie Limburg, Natuurvisie Limburg 2016
- SOVON Vogelonderzoek Nederland, Atlas van de Nederlandse broedvogels; verspreiding, aantallen, verandering - Nederlandse Fauna 5. Naturalis, KNNV Uitgeverij & EIS-Nederland, Leiden, 2002.
- Stumpel, T en H. Strijbosch, Veldgids Amfibieën en reptielen, KNNV, Utrecht, 2006.
- Twisk, P., et al., Zoogdieren van de Benelux. *Herkenning en onderzoek*. ERLA. Amsterdam, 1986
- Twisk, P., et al., Zoogdieren van West-Europa, KNNV, Utrecht, 1994.
- Twisk, P., Limpkens, H., Beschermingsplan voor vleermuizen in Zeeland, 2006
- Weeda, E.J. et al., Nederlandse Oecologische Flora, KNNV, Leiden, 1999.
- Wynhoff, I., et al., Veldgids Dagvlinders. KNNV Uitgeverij, Utrecht, 1999.

7.2 Bronnen

BIJ12.nl
kerkuil.com
limnodata.nl
quickscanhulp.nl
ravon.nl
rijksoverheid.nl
Brabant.nl
soortenbank.nl
sovon.nl
desteenmarter.nl
spirula.nl
steenuil.nl
synbiosys.alterra.nl/natura2000
telmee.nl (ndff)
verspreidingsatlas.nl
vlinderstichting.nl
vleermuisprotocol.nl
vogelbescherming.nl
zoogdiervereniging.nl

Bijlage 1

Wet natuurbescherming

Algemeen

De Wet natuurbescherming beschermt Nederlandse natuurgebieden en planten- en diersoorten. De wet geldt sinds 1 januari 2017 en is een kapstokwet waarin soortbescherming, gebiedsbescherming en bescherming van houtopstanden onder is gebracht.

Bescherming van dieren en planten:

Het is belangrijk voor de natuur dat er veel verschillende planten- en diersoorten zijn. Sommige soorten zijn kwetsbaar, zoals Vleermuizen en Huis- en Ringmussen. Een goede natuurbescherming is belangrijk. Wanneer het met de natuur goed gaat, is er ook meer ruimte voor economische en andere maatschappelijke activiteiten.

Vergunningen en ontheffingen aanvragen:

Voor burgers en bedrijven is het belangrijk dat zij makkelijk en snel weten of een activiteit met mogelijke schade voor de natuur is toegestaan. En onder welke voorwaarden een aanvraag voor een omgevingsvergunning bij de gemeente wordt getoetst aan de Wet natuurbescherming. Het is ook mogelijk om rechtstreeks bij de provincie een vergunning of ontheffing natuur aan te vragen.

Beschermde gebieden

Beschermde gebieden vallend onder de Wet natuurbescherming hebben de status Natura 2000. Deze in heel Europa aangestelde natuurgebieden genieten overal dezelfde wetgeving. Directe, maar ook externe significante negatieve invloed is verboden.

De provincies zijn ook verantwoordelijk voor de Natuurnetwerk Nederland-gebieden. De bescherming van deze gebieden is ondergebracht in het Besluit algemene regelgeving ruimtelijke ordening (Barro).

Voor de Provincie Noord-Brabant geldt het Natuurnetwerk Brabant (NNB). Het is een netwerk van deels bestaande en deels nieuwe natuurgebieden die door ecologische verbindingzones met elkaar verbonden zijn.

Soortbescherming

Beschermde soorten van de Wet natuurbescherming zijn onder te verdelen in twee groepen:

1. Strikt beschermde soorten met onder andere soorten uit de Vogel- en Habitatrichtlijn.
2. Nationaal beschermde soorten vallende onder de Andere soorten.

Indien er voor een bepaalde activiteit een ontheffing wordt aangevraagd, dan zal deze ontheffingsaanvraag worden getoetst aan drie criteria:

1. Is er sprake van bepaalde, in de wet genoemde belangen?
2. Is er een 'andere bevredigende oplossing' mogelijk?
3. Doet de ontheffing afbreuk aan de gunstige staat van instandhouding van de soort?

In bijlage 2 t/m 6 van dit rapport is een overzicht opgenomen van beschermde soorten.

Bijlage 2 – Weerrapport

Bijlage 3 – NDFP-gegevens beschermde soorten planlocatie

Bijlage 4 – Lijst van nationaal beschermde soorten

Bijlage 5 – Lijst van soorten die op bijlage IV van de habitatrichtlijn, bijlage II van Bern en/of bijlage I van Bonn staan

Bijlage 6 – Overzicht soorten vogelrichtlijn

Bijlage 2 – Weerrapport

De Bilt, 7 februari 2022



Koninklijk Nederlands
Meteorologisch Instituut
Ministerie van Infrastructuur en Milieu

Het weer op maandag 7 februari 2022 te De Bilt

Dag Maand Jaar

[« Eerste dag](#) - [< Dag terug](#) - [Dag vooruit >](#) - [Laatste dag »](#)

Temperatuur		Neerslag en verdamping	
Gemiddelde	6.3 °C	Hoeveelheid neerslag	0.6 mm
Minimum	2.9 °C	Duur neerslag	0.2 uur
Maximum	8.3 °C	Referentie-gewasverdamping	- mm
Zon, straling, bewolking en zicht		Wind	
Zonneschijnduur	7.9 uur	Gemiddelde snelheid	4.9 m/s = 3 Bft Matige wind
Rel. zonneschijnduur	84 %	Min. uurgemiddelde snelheid	3.0 m/s = 2 Bft Zwakke wind
Globale straling	706 J/cm ²	Max. uurgemiddelde snelheid	7.0 m/s = 4 Bft Matige wind
Gemiddelde bedekkingsgraad	6 octa's Zwaar bewolkt	Maximale windstoot	18.0 m/s
Minimaal zicht	5.6 KM	Overheersende richting	265 ° = W
Maximaal zicht	8.1 KM		
Relatieve luchtvochtigheid		Luchtdruk	
Gemiddelde	73 %	Gemiddelde	1022.0 hPa
Minimum	61 %	Minimum	1009.3 hPa
Maximum	94 %	Maximum	1026.3 hPa

Bijlage 3 – NDDFF gegevens beschermde soorten planlocatie

Naam	Groep	Beschermingsregime	Afstand
Alpenwatersalamander	Amfibieën		0 - 1 km
Buizerd	Vogels	wnb-vrl	0 - 1 km
Bunzing	Zoogdieren		0 - 1 km
Eekhoorn	Zoogdieren		0 - 1 km
Egel	Zoogdieren		0 - 1 km
Gewone dwergvleermuis	Zoogdieren	wnb-hrl	0 - 1 km
Gewone/Kleine/Ruige dwergvleermuis	Zoogdieren	wnb-hrl	0 - 1 km
Gierzwaluw	Vogels	wnb-vrl	0 - 1 km
Grote gele kwikstaart	Vogels	wnb-vrl	0 - 1 km
Haas	Zoogdieren		0 - 1 km
Havik	Vogels	wnb-vrl	0 - 1 km
Huismus	Vogels	wnb-vrl	0 - 1 km
Konijn	Zoogdieren		0 - 1 km
Laatvlieger	Zoogdieren	wnb-hrl	0 - 1 km
Ooievaar	Vogels	wnb-vrl	0 - 1 km
Ransuil	Vogels	wnb-vrl	0 - 1 km
Roek	Vogels	wnb-vrl	0 - 1 km
Rosse vleermuis	Zoogdieren	wnb-hrl	0 - 1 km
Ruige dwergvleermuis	Zoogdieren	wnb-hrl	0 - 1 km
Sperwer	Vogels	wnb-vrl	0 - 1 km
Akkerogentroost	Vaatplanten		1 - 5 km
Baardvleermuis	Zoogdieren	wnb-hrl	1 - 5 km
Baardvleermuis / Brandts vleermuis	Zoogdieren	wnb-hrl	1 - 5 km
Bastaardkikker	Amfibieën		1 - 5 km
Bever	Zoogdieren	wnb-hrl	1 - 5 km
Boommarter	Zoogdieren		1 - 5 km
Boomvalk	Vogels	wnb-vrl	1 - 5 km
Bosvleermuis	Zoogdieren	wnb-hrl	1 - 5 km
Bruine eikenpage	Dagvlinders		1 - 5 km
Dreps	Vaatplanten		1 - 5 km
Franjestaart	Zoogdieren	wnb-hrl	1 - 5 km
Gewone/Grijze grootoorvleermuis	Zoogdieren	wnb-hrl	1 - 5 km
Glad biggenkruid	Vaatplanten		1 - 5 km
Groot spiegelklokje	Vaatplanten		1 - 5 km
Grote vos	Dagvlinders		1 - 5 km
Kerkuil	Vogels	wnb-vrl	1 - 5 km
Kleine dwergvleermuis	Zoogdieren	wnb-hrl	1 - 5 km
Kluwenklokje	Vaatplanten		1 - 5 km
Korensla	Vaatplanten		1 - 5 km

Naam	Groep	Beschermingsregime	Afstand
Levendbarende hagedis	Reptielen		1 - 5 km
Meervleermuis	Zoogdieren	wnb-hrl	1 - 5 km
Myoot (soort onbekend)	Zoogdieren	wnb-hrl	1 - 5 km
Rosse / Bos- / Tweekleurige vleermuis / Laatvlieger	Zoogdieren	wnb-hrl	1 - 5 km
Rosse woelmuis	Zoogdieren		1 - 5 km
Ruw parelzaad	Vaatplanten		1 - 5 km
Slechtvalk	Vogels	wnb-vrl	1 - 5 km
Smalle raai	Vaatplanten		1 - 5 km
Stenuil	Vogels	wnb-vrl	1 - 5 km
Teunisbloempijlstaart	Nachtvlinders	wnb-hrl	1 - 5 km
Watervleermuis	Zoogdieren	wnb-hrl	1 - 5 km
Wespendief	Vogels	wnb-vrl	1 - 5 km
Wezel	Zoogdieren		1 - 5 km
Wilde ridderspoor	Vaatplanten		1 - 5 km
Wilde weit	Vaatplanten		1 - 5 km

Bijlage 4 – Lijst van nationaal beschermde soorten

Lijst van nationaal beschermde soorten (zie ook bijlage onderdeel A van de Wet natuurbescherming)

Amfibieën en reptielen

Alpenwatersalamander	amfibie	art. 3.10 lid 1 a
Bruine kikker	amfibie	art. 3.10 lid 1 a
Gewone pad	amfibie	art. 3.10 lid 1 a
Kleine watersalamander	amfibie	art. 3.10 lid 1 a
Meerkikker	amfibie	art. 3.10 lid 1 a
Middelste groene kikker	amfibie	art. 3.10 lid 1 a
Vinpootsalamander	amfibie	art. 3.10 lid 1 a
Vuursalamander	amfibie	art. 3.10 lid 1 a
<u>Adder</u>	reptiel	art. 3.10 lid 1 a
Hazelworm	reptiel	art. 3.10 lid 1 a
Levendbarende hagedis	reptiel	art. 3.10 lid 1 a
Ringslang	reptiel	art. 3.10 lid 1 a

Dagvlinders

aardbeivlinder	dagvlinder	art. 3.10 lid 1 a
<u>bosparelmoevlinder</u>	dagvlinder	art. 3.10 lid 1 a
<u>bruine eikenpage</u>	dagvlinder	art. 3.10 lid 1 a
Pimpernelblauwtje	dagvlinder	Bern bijl. II & art. 3.10 lid 1 a
duinparelmoevlinder	dagvlinder	art. 3.10 lid 1 a
Grote parelmoevlinder	dagvlinder	art. 3.10 lid 1 a
Grote vos	dagvlinder	art. 3.10 lid 1 a
Grote weerschijnvlinder	dagvlinder	art. 3.10 lid 1 a
<u>kleine heivlinder</u>	dagvlinder	art. 3.10 lid 1 a
Kleine ijsvogelvlinder	dagvlinder	art. 3.10 lid 1 a
kommavlinder	dagvlinder	art. 3.10 lid 1 a
sleedoornpage	dagvlinder	art. 3.10 lid 1 a
spiegeldikkopje	dagvlinder	art. 3.10 lid 1 a
veenbesblauwtje	dagvlinder	art. 3.10 lid 1 a
<u>zilveren maan</u>	dagvlinder	art. 3.10 lid 1 a

Donker pimpernelblauwtje

Bruin dikkopje	dagvlinder	HR bijl. IV & Bern bijl. II & art. 3.10 lid 1 a
<u>gentiaanblauwtje</u>	dagvlinder	art. 3.10 lid 1 a
<u>Grote vuurvlinder</u>	dagvlinder	Bern bijl. II & art. 3.10 lid 1 a
lepepage	dagvlinder	HR bijl. IV & Bern bijl. II & art. 3.10 lid 1 a
Veenbesparelmoevlinder	dagvlinder	art. 3.10 lid 1 a
Veenhooibeestje	dagvlinder	art. 3.10 lid 1 a
Veldparelmoevlinder	dagvlinder	art. 3.10 lid 1 a

Kever en libellen

Vliegend hart	kever	art. 3.10 lid 1 a
beekrombout	libel	art. 3.10 lid 1 a
<u>bosbeekjuffer</u>	libel	art. 3.10 lid 1 a
donkere waterjuffer	libel	art. 3.10 lid 1 a
gevlekte glanslibel	libel	art. 3.10 lid 1 a
gewone bronlibel	libel	art. 3.10 lid 1 a
<u>hoogveenlanslibel</u>	libel	art. 3.10 lid 1 a
kempense heidelibel	libel	art. 3.10 lid 1 a

speerwaterjuffer

libel	art. 3.10 lid 1 a	
Planten		
Blaasvaren	plant	art. 3.10 lid 1 c
<u>Akkerboterbloem</u>	plant	art. 3.10 lid 1 c
Akkerdoornzaad	plant	art. 3.10 lid 1 c
Akkerogentroost	plant	art. 3.10 lid 1 c
Franjementiaan	plant	art. 3.10 lid 1 c
Beklierde ogentroost	plant	art. 3.10 lid 1 c
Bergamander	plant	art. 3.10 lid 1 c
Bergnachtsorchis	plant	art. 3.10 lid 1 c
Blauw guichelheil	plant	art. 3.10 lid 1 c
Bokkenorchis	plant	art. 3.10 lid 1 c
Bosboterbloem	plant	art. 3.10 lid 1 c
Bosdravik	plant	art. 3.10 lid 1 c
Brave hendrik	plant	art. 3.10 lid 1 c
Brede wolfsmelk	plant	art. 3.10 lid 1 c
Groensteel	plant	art. 3.10 lid 1 c
Breed wollegras	plant	art. 3.10 lid 1 c
Bruinrode wespenorchis	plant	art. 3.10 lid 1 c
Dennenorchis	plant	art. 3.10 lid 1 c
Dreps	plant	art. 3.10 lid 1 c
Echte gamander	plant	art. 3.10 lid 1 c
Geelgroene wespenorchis	plant	art. 3.10 lid 1 c
Geplooide vrouwenmantel	plant	art. 3.10 lid 1 c
Getande veldsla	plant	art. 3.10 lid 1 c
Gevlekt zonneroosje	plant	art. 3.10 lid 1 c
Glad biggenkruid	plant	art. 3.10 lid 1 c
Gladde zegge	plant	art. 3.10 lid 1 c
Groene nachtorchis	plant	art. 3.10 lid 1 c
Groot spiegelklokje	plant	art. 3.10 lid 1 c
Grote bosaardbei	plant	art. 3.10 lid 1 c
Grote leeuwenklauw	plant	art. 3.10 lid 1 c
Honingorchis	plant	art. 3.10 lid 1 c
Kalkboterbloem	plant	art. 3.10 lid 1 c
Kalktrip	plant	art. 3.10 lid 1 c
Karhuizeranjer	plant	art. 3.10 lid 1 c
<u>Karwijselie</u>	plant	art. 3.10 lid 1 c
Kleine ereprijs	plant	art. 3.10 lid 1 c
<u>Kleine Schorseneer</u>	plant	art. 3.10 lid 1 c
Kleine wolfsmelk	plant	art. 3.10 lid 1 c
Kluwenklokje	plant	art. 3.10 lid 1 c
<u>Knollathyrus</u>	plant	art. 3.10 lid 1 c
Knolspirea	plant	art. 3.10 lid 1 c
Lange zonnedauw	plant	art. 3.10 lid 1 c
<u>Korensia</u>	plant	art. 3.10 lid 1 c
Kranskarwij	plant	art. 3.10 lid 1 c
Muurbloem	plant	art. 3.10 lid 1 c
Kruipstijm	plant	art. 3.10 lid 1 c
Liggende ereprijs	plant	art. 3.10 lid 1 c
Pijlscheefkelk	plant	art. 3.10 lid 1 c
Moerasgamander	plant	art. 3.10 lid 1 c
Naakte lathyrus	plant	art. 3.10 lid 1 c

Naaldenkervel	plant	art. 3.10 lid 1 c
Roggelelie	plant	art. 3.10 lid 1 c
Rood peperboompje	plant	art. 3.10 lid 1 c
Schubvaren	plant	art. 3.10 lid 1 c
Rozenkransje	plant	art. 3.10 lid 1 c
Ruw pazelzaad	plant	art. 3.10 lid 1 c
Scherpkruid	plant	art. 3.10 lid 1 c
Schubzegge	plant	art. 3.10 lid 1 c
Smalle raai	plant	art. 3.10 lid 1 c
Spits havikskruid	plant	art. 3.10 lid 1 c
Steenbraam	plant	art. 3.10 lid 1 c
Stijve wolfsmelk	plant	art. 3.10 lid 1 c
Stofzaad	plant	art. 3.10 lid 1 c
Tengere distel	plant	art. 3.10 lid 1 c
Tengere veldmuur	plant	art. 3.10 lid 1 c
Trosgamander	plant	art. 3.10 lid 1 c
Veenbloembies	plant	art. 3.10 lid 1 c
Vliegenorchis	plant	art. 3.10 lid 1 c
<u>Vroegere ereprijs</u>	plant	art. 3.10 lid 1 c
Wilde averuit	plant	art. 3.10 lid 1 c
Wilde ridderspoor	plant	art. 3.10 lid 1 c
Wilde weit	plant	art. 3.10 lid 1 c
Wolfskers	plant	art. 3.10 lid 1 c
<u>Zandwolfsmelk</u>	plant	art. 3.10 lid 1 c
Zweedse kornoelje	plant	art. 3.10 lid 1 c
Zinkviooltje	plant	art. 3.10 lid 1 c

Vissen en zeezoogdieren

<u>Beekprik</u>	vis	art. 3.10 lid 1 a
<u>Elrits</u>	vis	art. 3.10 lid 1 a
<u>Gestippelde alver</u>	vis	art. 3.10 lid 1 a
<u>Grote modderkruiper</u>	vis	art. 3.10 lid 1 a
<u>Beekdonderpad</u>	vis	art. 3.10 lid 1 a
<u>Kwabaal</u>	vis	art. 3.10 lid 1 a
Gewone zeehond	zee-dier	art. 3.10 lid 1 a
Grijze zeehond	zee-dier	art. 3.10 lid 1 a

Zoogdieren

Aardmuis	zoogdier	art. 3.10 lid 1 a
Boommarter	zoogdier	art. 3.10 lid 1 a
Bosmuis	zoogdier	art. 3.10 lid 1 a
Bunzing	zoogdier	art. 3.10 lid 1 a
Damhart	zoogdier	art. 3.10 lid 1 a
Das	zoogdier	art. 3.10 lid 1 a
Dwergmuis	zoogdier	art. 3.10 lid 1 a
Dwergspitsmuis	zoogdier	art. 3.10 lid 1 a
Edelhert	zoogdier	art. 3.10 lid 1 a
Eekhoorn	zoogdier	art. 3.10 lid 1 a
Egel	zoogdier	art. 3.10 lid 1 a
Eikelmuis	zoogdier	art. 3.10 lid 1 a
Gewone bosspitsmuis	zoogdier	art. 3.10 lid 1 a
Grote bosmuis	zoogdier	art. 3.10 lid 1 a
Haas	zoogdier	art. 3.10 lid 1 a

Bijlage 4 – Lijst van nationaal beschermde soorten (vervolg)

Hermelijn	zoogdier	art. 3.10 lid 1 a
Huisspitsmuis	zoogdier	art. 3.10 lid 1 a
Konijn (niet gedomesticeerd)	zoogdier	art. 3.10 lid 1 a
Molmuis	zoogdier	art. 3.10 lid 1 a
Ondergrondse woelmuis	zoogdier	art. 3.10 lid 1 a
Ree	zoogdier	art. 3.10 lid 1 a
Rosse woelmuis	zoogdier	art. 3.10 lid 1 a
Steenmarter	zoogdier	art. 3.10 lid 1 a
Tweekleurige bosspitsmuis	zoogdier	art. 3.10 lid 1 a
Veldmuis	zoogdier	art. 3.10 lid 1 a
Veldspitsmuis	zoogdier	art. 3.10 lid 1 a
Vos	zoogdier	art. 3.10 lid 1 a
<u>Waterspitsmuis</u>	zoogdier	art. 3.10 lid 1 a
Wezel	zoogdier	art. 3.10 lid 1 a
wild zwijn	zoogdier	art. 3.10 lid 1 a
Woelrat	zoogdier	art. 3.10 lid 1 a

Bijlage 5 – Lijst van soorten die op bijlage IV van de habitatrictlijn, bijlage II van Bern en/of bijlage I van Bonn staan

Lijst van soorten die op bijlage IV van de habitatrictlijn, bijlage II van Bern en/of bijlage I van Bonn staan.

Planten (4)

Groenknolorchis	plant	HR bijl. IV & Bern bijl. I
<u>Drijvende waterweegbree</u>	plant	HR bijl. IV & Bern bijl. I
Kruiwend moerasscherm	plant	HR bijl. IV & Bern bijl. I
Zomerschroeforchis	plant	HR bijl. IV & Bern bijl. I

Amfibieën en reptielen (11)

<u>Boomkikker</u>	amfibie	HR bijl. IV & Bern bijl. II
Geelbuikvuurpad	amfibie	HR bijl. IV & Bern bijl. II
<u>Gladde slang</u>	reptiel	HR bijl. IV & Bern bijl. II
Heikikker	amfibie	HR bijl. IV & Bern bijl. II
<u>Kamsalamander</u>	amfibie	HR bijl. IV & Bern bijl. II
<u>Knoflookpad</u>	amfibie	HR bijl. IV & Bern bijl. II
Muurhagedis	reptiel	HR bijl. IV & Bern bijl. II
Poelkikker	amfibie	HR bijl. IV
Rugstreeppad	amfibie	HR bijl. IV & Bern bijl. II
Vroedmeesterpad	amfibie	HR bijl. IV & Bern bijl. II
Zandhagedis	reptiel	HR bijl. IV & Bern bijl. II

Slakken en vissen (3)

Houting	vis	HR bijl. IV
Platte schijfhoren	slak	HR bijl. IV
Steur	vis	HR bijl. IV & Bern bijl. II

Dagvlinders (10)

<u>Apollovlinder</u>	dagvlinder	HR bijl. IV & Bern bijl. II
<u>Boszandoog</u>	dagvlinder	HR bijl. IV & Bern bijl. II
<u>Donker pimpernelblauwtje</u>	dagvlinder	HR bijl. IV & Bern bijl. II & art. 3.10 lid 1 a
<u>gentiaanblauwtje</u>	dagvlinder	Bern bijl. II & art. 3.10 lid 1 a
<u>Grote vuurvlinder</u>	dagvlinder	HR bijl. IV & Bern bijl. II & art. 3.10 lid 1 a
Moerasporelmoervlinder	dagvlinder	Bern bijl. II
Pimpernelblauwtje	dagvlinder	Bern bijl. II & art. 3.10 lid 1 a
<u>Teunisbloempijlstaart</u>	dagvlinder	HR bijl. IV & Bern bijl. II
<u>Tijmblauwtje</u>	dagvlinder	HR bijl. IV & Bern bijl. II
<u>Zilverstreephooibeestje</u>	dagvlinder	HR bijl. IV & Bern bijl. II

Zoogdieren (27)

<u>Baardvleermuis</u>	zoogdier	HR bijl. IV & Bern bijl. II
<u>Bechsteins vleermuis</u>	zoogdier	HR bijl. IV & Bern bijl. II
Bever	zoogdier	HR bijl. IV
<u>Bosvleermuis</u>	zoogdier	HR bijl. IV & Bern bijl. II
Brandts vleermuis	zoogdier	Bern bijl. II
<u>Franjestaart</u>	zoogdier	HR bijl. IV & Bern bijl. II
Gewone dwergvleermuis	zoogdier	HR bijl. IV
<u>Gewone grootoorvleermuis</u>	zoogdier	HR bijl. IV & Bern bijl. II
Grijze grootoorvleermuis	zoogdier	HR bijl. IV & Bern bijl. II

Grote hoefijzerneus	zoogdier	HR bijl. IV & Bern bijl. II
Grote rosse vleermuis	zoogdier	Bern bijl. II
Hamster	zoogdier	HR bijl. IV & Bern bijl. II
Hazelmuis	zoogdier	HR bijl. IV
Ingekorven vleermuis	zoogdier	HR bijl. IV & Bern bijl. II
Kleine hoefijzerneus	zoogdier	HR bijl. IV & Bern bijl. II
Laatvlieger	zoogdier	HR bijl. IV & Bern bijl. II
Lynx (euraziatische)	zoogdier	HR bijl. IV
Meervleermuis	zoogdier	HR bijl. IV & Bern bijl. II
Mopsvleermuis	zoogdier	HR bijl. IV & Bern bijl. II
Noordse vleermuis	zoogdier	HR bijl. IV & Bern bijl. II
Noordse woelmuis	zoogdier	HR bijl. IV
<u>Otter</u>	zoogdier	HR bijl. IV & Bern bijl. II
<u>Rosse vleermuis</u>	zoogdier	HR bijl. IV & Bern bijl. II
Ruige dwergvleermuis	zoogdier	HR bijl. IV & Bern bijl. II
(Nathusius dwergvleermuis)	zoogdier	HR bijl. IV & Bern bijl. II
Tweekleurige vleermuis	zoogdier	HR bijl. IV & Bern bijl. II
Vale vleermuis	zoogdier	HR bijl. IV & Bern bijl. II
<u>Watervleermuis</u>	zoogdier	HR bijl. IV & Bern bijl. II
Wolf	zoogdier	HR bijl. IV & Bern bijl. II

Kevers, libellen en haft (14)

Brede geelrandwaterroofkever	kever	HR bijl. IV & Bern bijl. II
Bronslibel	libel	HR bijl. IV & Bern bijl. II
Gaffellibel	libel	HR bijl. IV & Bern bijl. II
Gestreepte waterroofkever	kever	HR bijl. IV & Bern bijl. II
Gevlekte witsnuitlibel	libel	HR bijl. IV & Bern bijl. II
Groene glazenmaker	libel	HR bijl. IV & Bern bijl. II
Mercurwaterjuffer	libel	Bern bijl. II
Juchtleerkever	kever	HR bijl. IV & Bern bijl. II
Noordse winterjuffer	libel	HR bijl. IV & Bern bijl. II
Oostelijke witsnuitlibel	libel	HR bijl. IV & Bern bijl. II
Rivierrombout	libel	HR bijl. IV & Bern bijl. II
Sierlijke witsnuitlibel	libel	HR bijl. IV & Bern bijl. II
Vermiljoenkever	kever	HR bijl. IV & Bern bijl. II
Oeveraas (Palingenia longicauda)	haft	Bern bijl. II

Weekdieren en zeezoogdieren (27)

<u>Bataafse stroommossel</u>	weekdier	HR bijl. IV
Bruinvis	zeedier	Bern bijl. II
Bultrug	zeedier	Bern bijl. II & Bonn bijl. I
Butskop	zeedier	HR bijl. IV
<u>Dikopschildpad</u>	zeedier	HR bijl. IV & Bern bijl. II & Bonn bijl. I
<u>Dwergpotvis</u>	zeedier	Bern bijl. II
<u>Dwergvinvis</u>	zeedier	HR bijl. IV
<u>Gestreepte dolfin</u>	zeedier	Bern bijl. II
<u>Gewone dolfin</u>	zeedier	Bern bijl. II
<u>Gewone spitsdolfijn</u>	zeedier	Bern bijl. II
<u>Gewone vinvis</u>	zeedier	HR bijl. IV & Bern bijl. II & Bonn bijl. I
Griend	zeedier	HR bijl. IV & Bern bijl. II

<u>Grijze dolfin</u>	zeedier	Bern bijl. II
<u>Kemp's zeeschildpad</u>	zeedier	HR bijl. IV & Bern bijl. II & Bonn bijl. I
<u>Kleine zwaardwalvis</u>	zeedier	Bern bijl. II
<u>Lederschildpad</u>	zeedier	HR bijl. IV & Bern bijl. II & Bonn bijl. I
<u>Narwal</u>	zeedier	HR bijl. IV & Bern bijl. II
<u>Noordse vinvis</u>	zeedier	HR bijl. IV & Bonn bijl. I
<u>Orca</u>	zeedier	HR bijl. IV & Bern bijl. II
<u>Potvis</u>	zeedier	HR bijl. IV & Bonn bijl. I
<u>Soepschildpad</u>	zeedier	HR bijl. IV & Bern bijl. II & Bonn bijl. I
<u>Spitsdolfijn van Gray</u>	zeedier	HR bijl. IV
<u>Tuimelaar</u>	zeedier	HR bijl. IV & Bern bijl. II
Walrus	zeedier	Bern bijl. II
<u>Witflankdolfijn</u>	zeedier	HR bijl. IV & Bern bijl. II
<u>Witsnuitdolfijn</u>	zeedier	HR bijl. IV & Bern bijl. II
<u>Witte dolfin</u>	zeedier	HR bijl. IV

Bijlage 6 – Overzicht soorten vogelrichtlijn

Overzicht soorten vogelrichtlijn

Alle inheemse vogels vallen binnen het beschermingsregime van de vogelrichtlijn, van deze vogels is daarom hier geen lijst opgesteld.

Voor een aantal vogels is art. 3.1 lid 5 niet van toepassing omdat deze vogels tevens onder het beschermingsregime van art. 3.5 vallen. Het betreft de vogels die zijn opgenomen in bijlage II van de conventie van Bern.

Artikel 3.1 lid 5 bepaald dat het verbod op verstoren (art. 3.1 lid 4) niet van toepassing is indien de storing niet van wezenlijke invloed is op de staat van instandhouding van de desbetreffende vogelsoort. De soorten die zijn opgenomen in bijlage II van Bern zijn derhalve strikter beschermd dan de andere vogelsoorten.

Lijst van vogelsoorten die zijn opgenomen in bijlage II van de conventie van Bern.

Aasgier	Bern bijl. II
Alpengierzwaluw	Bern bijl. II
Alpenheggenmus	Bern bijl. II
Amerikaanse grote stern	Bern bijl. II
Anatolische woestijnplevier	Bern bijl. II
Appelvink	Bern bijl. II
Arctische bonte strandloper	Bern bijl. II
Arendbuiterd	Bern bijl. II
Audouins meeuw	Bern bijl. II & Bonn bijl. I
Aziatische roodborsttapuit	Bern bijl. II
Baardgrasmus	Bern bijl. II
Baardman	Bern bijl. II
Baleaerische roodkopklauwier	Bern bijl. II
Balkanbergfluit	Bern bijl. II
Balkankwikstaart	Bern bijl. II
Bastaardarend	Bern bijl. II & Bonn bijl. I
Beflijster	Bern bijl. II
Bergeend	Bern bijl. II
Bergfluit	Bern bijl. II
Bijeneter	Bern bijl. II
Bladkoning	Bern bijl. II
Blauwborst	Bern bijl. II
Blauwe kiekendief	Bern bijl. II
Blauwe rotslijster	Bern bijl. II
Blauwstaart	Bern bijl. II
Blonde ruit	Bonn bijl. I
Boerenzwaluw	Bern bijl. II
Bont stormvogeltje	Bern bijl. II
Bontbekplevier	Bern bijl. II
Bonte strandloper	Bern bijl. II
Bonte tapuit	Bern bijl. II

Bonte vliegenvanger	Bern bijl. II
Boomklever	Bern bijl. II
Boomkruiper	Bern bijl. II
Boompieper	Bern bijl. II
Boomvalk	Bern bijl. II
Bosgors	Bern bijl. II
Bosrietzanger	Bern bijl. II
Bosruiter	Bern bijl. II
Bosuil	Bern bijl. II
Braamsluiper	Bern bijl. II
Brandgans	Bern bijl. II
Breedbekstrandloper	Bern bijl. II
Brilgrasmus	Bern bijl. II
Britse frater	Bern bijl. II
Britse koolmees	Bern bijl. II
Britse putter	Bern bijl. II
Bruine boszanger	Bern bijl. II
Bruine kiekendief	Bern bijl. II
Bruinkeelortolaan	Bern bijl. II
Buizerd	Bern bijl. II
Bulwers stormvogel	Bern bijl. II
Canadese kraanvogel	Bern bijl. II
Casarca	Bern bijl. II
Cetti's zanger	Bern bijl. II
Cirlogors	Bern bijl. II
Citroenkwikstaart	Bern bijl. II
Daurische klauwier	Bern bijl. II
Diksnavelnotenkraker	Bern bijl. II
Dougalls stern	Bern bijl. II
Draaihals	Bern bijl. II
Drieteenstrandloper	Bern bijl. II
Duinpieper	Bern bijl. II
Dunbekwulp	Bern bijl. II & Bonn bijl. I
Dwergaalscholver	Bern bijl. II
Dwergarend	Bern bijl. II
Dwerggans	Bern bijl. II & Bonn bijl. I
Dwerggors	Bern bijl. II
Dwergmeeuw	Bern bijl. II
Dwergooruil	Bern bijl. II
Dwergstern	Bern bijl. II
Engelse kwikstaart	Bern bijl. II
Europese kanarie	Bern bijl. II
Fitis	Bern bijl. II
Flamingo	Bern bijl. II
Fluiter	Bern bijl. II
Frater	Bern bijl. II
Geelgors	Bern bijl. II
Geelsnavelduiker	Bern bijl. II
Gekraagde roodstaart	Bern bijl. II
Geoorde fuut	Bern bijl. II
Giervalk	Bern bijl. II
Glanskop	Bern bijl. II
Gon-gon	Bern bijl. II

Goudhaan	Bern bijl. II
Grasmus	Bern bijl. II
Graspieper	Bern bijl. II
Graszanger	Bern bijl. II
Grauwe fitis	Bern bijl. II
Grauwe franjepoot	Bern bijl. II
Grauwe kiekendief	Bern bijl. II
Grauwe klauwier	Bern bijl. II
Grauwe vliegenvanger	Bern bijl. II
Griël	Bern bijl. II
Grijskopspecht	Bern bijl. II
Grijze wouw	Bern bijl. II
Groene specht	Bern bijl. II
Groenlandse tapuit	Bern bijl. II
Groening	Bern bijl. II
Grote barmstj	Bern bijl. II
Grote bonte specht	Bern bijl. II
Grote franjepoot	Bern bijl. II
Grote gele kwikstaart	Bern bijl. II
Grote karekiet	Bern bijl. II
Grote kruisbek	Bern bijl. II
Grote pieper	Bern bijl. II
Grote stern	Bern bijl. II
Grote trap	Bern bijl. II & Bonn bijl. I
Grote zilverreiger	Bern bijl. II
Haakbek	Bern bijl. II
Harlekijneend	Bern bijl. II
Havik	Bern bijl. II
Havikarend	Bern bijl. II
Heggenmus	Bern bijl. II
Hop	Bern bijl. II
Huiszwaluw	Bern bijl. II
Humes bladkoning	Bern bijl. II
Iberische tiftjaf	Bern bijl. II
Udsuiker	Bern bijl. II
Usgors	Bern bijl. II
Uslands smelleken	Bern bijl. II
Usvogel	Bern bijl. II
Ivoormeeuw	Bern bijl. II
Izabeltapuit	Bern bijl. II
Jufferkraanvogel	Bern bijl. II
Kalanderleeuwier	Bern bijl. II
Kerkuil	Bern bijl. II
Klapekster	Bern bijl. II
Klein waterhoen	Bern bijl. II
Kleine barmstj	Bern bijl. II
Kleine bonte specht	Bern bijl. II
Kleine karekiet	Bern bijl. II
Kleine klapekster	Bern bijl. II
Kleine plevier	Bern bijl. II
Kleine spotvogel	Bern bijl. II
Kleine sprinkhaanzanger	Bern bijl. II
Kleine strandloper	Bern bijl. II

Kleine torenvalk	Bern bijl. II & Bonn bijl. I
Kleine trap	Bern bijl. II
Kleine vliegenvanger	Bern bijl. II
Kleine zilverreiger	Bern bijl. II
Kleine zwaan	Bern bijl. II
Kleine zwartkop	Bern bijl. II
Kleinst waterhoen	Bern bijl. II
Kluut	Bern bijl. II
Kneu	Bern bijl. II
Koereiger	Bern bijl. II
Koningsieder	Bern bijl. II
Koolmees	Bern bijl. II
Kortsnavelboomkruiper	Bern bijl. II
Kortteenleeuwier	Bern bijl. II
Kraanvogel	Bern bijl. II
Krekelzanger	Bern bijl. II
Kroeskoppelikaan	Bern bijl. II & Bonn bijl. I
Krombekstrandloper	Bern bijl. II
Kruisbek	Bern bijl. II
Kuifduiker	Bern bijl. II
Kuifkoekoek	Bern bijl. II
Kuifmees	Bern bijl. II
Kwak	Bern bijl. II
Kwartelkoning	Bern bijl. II
Lachstern	Bern bijl. II
Lammergier	Bern bijl. II
Lepelaar	Bern bijl. II
Matkop	Bern bijl. II
Middelste bonte specht	Bern bijl. II
Mongoolse pieper	Bern bijl. II
Monniksgier	Bern bijl. II
Morinelplevier	Bern bijl. II
Nachttegaal	Bern bijl. II
Nachtzwaluw	Bern bijl. II
Nonnetje	Bern bijl. II
Noordse boszanger	Bern bijl. II
Noordse fitis	Bern bijl. II
Noordse grote bonte specht	Bern bijl. II
Noordse kwikstaart	Bern bijl. II
Noordse nachtegaal	Bern bijl. II
Noordse pijlstormvogel	Bern bijl. II
Noordse stern	Bern bijl. II
Oehoe	Bern bijl. II
Oeverloper	Bern bijl. II
Oeverpieper	Bern bijl. II
Oeverzwaluw	Bern bijl. II
Ooievaar	Bern bijl. II
Oostelijke blonde tapuit	Bern bijl. II
Oostelijke kraagtrap	Bern bijl. II & Bonn bijl. I
Orpheusspotvogel	Bern bijl. II
Paapje	Bern bijl. II
Paarse strandloper	Bern bijl. II
Pallas' boszanger	Bern bijl. II

Bijlage 6 – Overzicht soorten vogelrichtlijn (vervolg)

Parelduiker	Bern bijl. II	Sneeuwuil	Bern bijl. II	Witbandzeearend	Bern bijl. II & Bonn bijl. I
Perzische roodborst	Bern bijl. II	Snor	Bern bijl. II	Witgat	Bern bijl. II
Pestvogel	Bern bijl. II	Sperwer	Bern bijl. II	Withalsvliegenvanger	Bern bijl. II
Pimpelmees	Bern bijl. II	Sperwergasmus	Bern bijl. II	Witkopeend	Bern bijl. II & Bonn bijl. I
Poelruiter	Bern bijl. II	Sperweruil	Bern bijl. II	Witkoppors	Bern bijl. II
Poelsnip	Bern bijl. II	Spotvogel	Bern bijl. II	Witooegeend	Bonn bijl. I
Porseleinhoen	Bern bijl. II	Sprinkhaanzanger	Bern bijl. II	Witstuitbarmsijs	Bern bijl. II
Provençaalse grasmus	Bern bijl. II	Steenarend	Bern bijl. II	Witte kerkuil	Bern bijl. II
Purperreiger	Bern bijl. II	Steenloper	Bern bijl. II	Witte kwikstaart	Bern bijl. II
Putter	Bern bijl. II	Steenuil	Bern bijl. II	Witvleugelstern	Bern bijl. II
Raddes boszanger	Bern bijl. II	Stellers eider	Bern bijl. II	Witwangstern	Bern bijl. II
Ralreiger	Bern bijl. II	Steltkluut	Bern bijl. II	Woestjngrasmus	Bern bijl. II
Ransuil	Bern bijl. II	Steppearend	Bern bijl. II	Woestjinvink	Bern bijl. II
Renvogel	Bern bijl. II	Steppebuizerd	Bern bijl. II	Woudaap	Bern bijl. II
Reuzenster	Bern bijl. II	Steppehoen	Bern bijl. II	Zeearend	Bern bijl. II & Bonn bijl. I
Rietgors	Bern bijl. II	Steppekiekendief	Bern bijl. II	Zuidelijke bonte strandloper	Bern bijl. II
Rietzanger	Bern bijl. II	Steppekievit	Bonn bijl. I	Zwartbuikwaterspreeuw	Bern bijl. II
Rode rotslijster	Bern bijl. II	Steppeklapekster	Bern bijl. II	Zwarte ibis	Bern bijl. II
Rode wouw	Bern bijl. II	Steppevorkstaartplevier	Bern bijl. II	Zwarte mees	Bern bijl. II
Roerdomp	Bern bijl. II	Stormvogeltje	Bern bijl. II	Zwarte ooievaar	Bern bijl. II
Roodborst	Bern bijl. II	Strandleeuwerik	Bern bijl. II	Zwarte roodstaart (2x)	Bern bijl. II
Roodborsttapuit	Bern bijl. II	Strandplevier	Bern bijl. II	Zwarte specht	Bern bijl. II
Roodbuikwaterspreeuw	Bern bijl. II	Struikrietzanger	Bern bijl. II	Zwarte stern	Bern bijl. II
Roodhalsfuut	Bern bijl. II	Swinhoes boszanger	Bern bijl. II	Zwarte wouw	Bern bijl. II
Roodhalsgans	Bern bijl. II & Bonn bijl. I	Taigaboomkruiper	Bern bijl. II	Zwartkop	Bern bijl. II
Roodkeelduiker	Bern bijl. II	Tapuit	Bern bijl. II	Zwartkoppors	Bern bijl. II
Roodkeelpieper	Bern bijl. II	Temmincks strandloper	Bern bijl. II	Zwartkopmeeuw	Bern bijl. II
Roodkopklauwier	Bern bijl. II	Terekruiter	Bern bijl. II		
Roodmus	Bern bijl. II	Tjiftjaf	Bern bijl. II		
Roodpootvalk	Bern bijl. II	Toendrabontbekplevier	Bern bijl. II		
Roodsterblauwborst	Bern bijl. II	Torenvalk	Bern bijl. II		
Roodstuitwaluw	Bern bijl. II	Tuinfluit	Bern bijl. II		
Rosse franjepoot	Bern bijl. II	Turkestaanse klauwier	Bern bijl. II		
Rotspieper	Bern bijl. II	Vaal stormvogeltje	Bern bijl. II		
Rouwkwikstaart	Bern bijl. II	Vale gier	Bern bijl. II		
Roze pelikaan	Bern bijl. II & Bonn bijl. I	Vale pijlstormvogel	Bern bijl. II		
Roze spreeuw	Bern bijl. II	Veldrietzanger	Bern bijl. II		
Ruigpootbuizerd	Bern bijl. II	Velduil	Bern bijl. II		
Ruigpootuil	Bern bijl. II	Visarend	Bern bijl. II		
Scandinavische tjiftjaf	Bern bijl. II	Visdief	Bern bijl. II		
Scharrelaar	Bern bijl. II	vorkstaartmeeuw	Bern bijl. II		
Schreeuwarend	Bern bijl. II	Vorkstaartplevier	Bern bijl. II		
Siberische boompieper	Bern bijl. II	Vuurgoudhaan	Bern bijl. II		
Siberische braamsluiper	Bern bijl. II	Waterpieper	Bern bijl. II		
Siberische notenkraker	Bern bijl. II	Waterrietzanger	Bern bijl. II & Bonn bijl. I		
Siberische taling	Bonn bijl. I	Wespendief	Bern bijl. II		
Siberische tjiftjaf	Bern bijl. II	Westelijke blonde tapuit	Bern bijl. II		
Sibirische sprinkhaanzanger	Bern bijl. II	Wielewaal	Bern bijl. II		
Sijs	Bern bijl. II	Wilde zwaan	Bern bijl. II		
Slangenarend	Bern bijl. II	Wilgengors	Bern bijl. II		
Slechtvalk	Bern bijl. II	Wilsons stormvogeltje	Bern bijl. II		
Smelleken	Bern bijl. II	Winterkoning	Bern bijl. II		
Sneeuwgors (2x)	Bern bijl. II	Witbandkruisbek	Bern bijl. II		